京城日報　夕刊　六月二十二日（月）
編輯兼發行人　印刷人　小川三之介
京城府太平通一丁目　發行所　合資會社京城日報社

寄贈 11.6.26 圖書館

新通商政策の根本方針を樹立
けふ通商審議會開會

【東京電話】輸入禁止の世界的傾向は最近顯著となり、我が貿易の進展にも一抹の不安を投ずるに至つたので、有田外相は廿二日午後六時半より外務省に通商審議會を開催、堀內次官、松島通商局長等外務省關係官の外、山川端夫、深井英五、門野重九郎、兒玉謙次、伊坂孝、阿部房次郎、安川雄之助、大谷登、村田省藏、宮島清次郎、鶴見左吉雄、田島勝太郎、吉田均、川島清次郎氏等民間各委員の出席を求めて忌憚なき意見を聽取し、庶政一新に備へる新通商政策の根本方針の樹立を圖ることになつた、而して從來防衞的態度に終始してゐた外務省の通商政策は、各國の失敗に鑑み昨年度より積極的調整策に轉じ、先づ日本、カナダ通商交渉に成功を收めたが、アメリカ、滿洲など我國と深い友好關係にある諸國が頻に輸入制限の措置を強化しつゝあり、一方エヂプト、蘭印、印度、比島その他近東諸國及南米諸國との通商關係も打開困難にして我が貿易の將來に不安を投ずるに至つたので、この際通商政策に全面的再檢討を加へることになつたものである、而して有田外相は審議會の答申を採擇して新通商政策を確立し、大陸政策と併せて庶政一新の二大國策として來月十日の閣議に附議する方針である

各道知事會議
愈よあす開催
二十七日まで五日間

道知事會議はいよ／＼廿三日から廿七日まで本府第一會議室で開催するが、會議は今井田政務總監が統裁官となり、毎日午前九時より午後四時まで行ふが會議日程は次の如くである

▲廿三日＝總督訓示、政務總監訓示、指示
▲廿四日＝指示、朝鮮軍希望事項、諮問答申
▲廿五日＝諮問答申、意見陳述
▲廿六日＝意見陳述、協議
▲廿七日＝協議、打合

警察部長會議
廿九日から
滿洲國側からも出席

各道警察部長會議は來る廿九日から本府で開會するが、本年度の會議は來る七月から施行される外事警察を中心に司法警察の擴充強化、これにより警官の增員等が議題に上るが、さらに本府では半島警備陣の強化は拓務省、關東局、滿洲國との緊密な連絡を必要とする建前から、會議には各道警察部長及び海外駐在員の外に

▲拓務省朝鮮部管理局警務課長赤木親之
▲關東局警務部警務課長御影池辰雄
▲滿洲國安東省公安廳警務廳長植木鎭夫
▲滿洲國民政部警務司總務科長大島弘四氏がオブザーバーとして出席するが、滿洲國側の出席は本年度が初めてであるだけに會議は活氣を呈するであらう

義宮樣 大宮御所に御成り

【東京電話】義宮樣には風薰る二十二日午後大宮御所に初の御成りあらせられた、御誕生以來極めて御健かに御成長、去る四月五日には御めでたく宮中三殿初の御參拜の御儀を擧げさせられたが、宮城外のお出ましははじめての御事で、この日義宮樣には伊知地女官が御抱き參らせ廣幡大夫以下供奉申上げ、午後一時十五分北御車寄御着、初の御外出に御微笑さへ浮べさせられて殊の外の御喜びの御模樣で大宮御所に御成り、御待ちかねの御祖母皇太后陛下に御對顏、陛下には義宮樣をお抱きあらせられ、玩具を賜ふなど和やかな御團欒の內に時間を過ごさせられ、義宮樣には同三時三十分大宮御所御出門宮城に御歸還あそばされた

全國刑務所長會議開かる
けふ司法省會議室で

【東京電話】時代に適應すべき行刑方針の確立を主眼とする全國刑務所長會議第一日は二十二日午前八時半より司法省會議室に於て開會、本省より林法相、野田、長島兩次官、秋月參與官、岩松行刑局長外各局課長、裁判所側池田大審院長、光行檢事總長其他、刑務所側郡小菅刑務所長以下各刑務所長、香椎小田原少年刑務所長以下各少年刑務所長、外地側朝鮮總督府森高行刑課長、台灣總督府山田台南、森田花蓮港兩刑務所長、關東局關東刑務所長、海軍側金井司法事務官、吉岡佐世保刑務所長、本願寺側本派本願寺輪番社會部長以下參集の上林法相より訓示あり、つゞいて永島次官行刑の各般に亘る事務上の注意、岩松行刑局長敎化、衞生、作業、給養、吏道振興等に關し指示をなし、午前の日程を終り午後一時より協議に入り左記協議事項を議題として意見の交換を行ひ、午後三時より總理大臣官邸における廣田首相招待の茶會に臨んだ

一、受刑者に對する精神訓練上有效適切なる方法如何（本省側諮問）
二、作業經營上特に考慮すべき點如何（同上）
三、部內職員の職務執行を適正ならしめるため監督上考慮すべき點如何（刑務所側提出）
四、累進待遇に於ける進級の方法について考慮すべき點如何（同上）

林法相の訓示要旨

【東京電話】刑務所長會議における林法相の訓示要旨左の如し

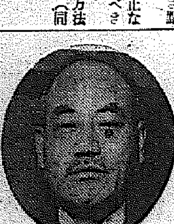

一、今や社會情勢の諸變化に伴ひ庶政刷新の氣運澎湃として擡頭し、社會の各層に亘りこれを實行に移すべき努力が步一步進められつゝあるがこれが具體的方策については專ら考究中である、しかして刷新を要すべきものは獨り裁判檢察の機構のみならず行刑機構の上にも亦存することと信じ鋭意これが改善を企圖しつゝある

一、行刑の任にあるものはその職務の性質上更に自肅自戒の要ありと思ふ、刑務官吏にして世の非難を受け又刑罰に觸るゝが如き所爲を敢てしたるものを見たることは誠に遺憾千萬である、假令一、二これが稀有の事例に止まるとしても、ひいて行刑全體の威信を失墜し、行刑の目的を遂ぐる上に一大障碍となる、各位は深く思ひを致し身を以て範を示すと同時に監督を嚴にし大いに綱紀を肅正、吏道を振作し以て萬一の過誤なきを期せられたい

一、行刑の運用にしてその當を得ざる時は、檢察裁判の運用は如何にその妙を極むるも刑政の目的を達することは到底不可能である、行刑の目的は一面において犯人を社會より隔離、社會の安寧をはかり他面これを敎化矯正して改過遷善の實をあげしめ再犯を防止するにあり

一、行刑は犯人の過去の反社會的非行に對する制裁であり、且つ一面これを敎化改善する手段である、犯人をして自己の非行に對する應報制裁を受くることの因果の理法を說得體驗せしめつゝこれを敎化善導して天與の良質に甦らしめることを根本の要諦とする、その眞意に徹し常に具體的實證的研究を遂げ、收容者の個性に應じ寬大の態度を採り、以て優遇の方法に誤りなきを期せらるべきである

一、未決拘留は罪證未だ定まらざる被告人に對し刑事手續上已むを得ざる事情に依り拘留するものであるから、拘禁したる場合はその身體名譽の保全に注意すべきである、從つて逃走又は罪證湮滅を防止するためそれ／＼工夫を凝して證據收集の確保と通謀の防止に全力を注ぐと共に、一面に所內の秩序維持のため一定の規律に服せしむべきは勿論であるが、その間は未決拘留の本旨に鑑み法規の許容する範圍內においてその待遇を緩和し、深く謹愼に注意しよつてその身體名譽の保全の萬全を期せねばならぬ

一、今回多年の懸案たりし思想犯保護觀察法が制定せられるに至つた、該法の實施に當つては保護團體はもとより新設の保護觀察機關と最も緊密なる聯絡を保ち、擧國一致以て假釋放者はもとより執行猶豫者その他に至るまで、苟も思想犯の保護觀察に關する限りこれが完璧を期し、この種犯罪の絶滅に全力を傾注せられんことを切望する

京城府域擴張に依る府議增員選擧
中部六名、東部西部永登浦各二名
選擧は九月廿日施行

京城府の行政區域の擴張により、舊區域の人口二十九萬四千五百十一人に新編入區域の人口三十四萬二千四百四十四人を加へ、六十三萬六千九百五十五人を擁する大京城を現出して、これが行政に參畫する府會議員は現在四十八人であるが人口の增加に伴ふ議員數の配分も十五名を增加、一躍六十三人の府會議員を選出することゝなり府域擴張增員選擧に關する選擧分會の名稱、配當すべき議員數が廿日道令を以つて發布された、選擧分會の名稱と議員數の割當は▽中部（舊區域）六名、東部（淸凉里町を中心にした一帶）二名、西部（麻浦町を中心にした一帶）二名、永登浦（永登浦町を中心にした南部一帶）二名の四選擧區十五名の議員選出で、有權者選擧名簿の作製は八月一日現在で締切り、選擧は九月廿日執行に決定した、なほ有權者數は目下內務課選擧係事務課で鋭意調査中であるが、區域擴張と稅制整理負擔加重による有權者數は約二千名の增加、一萬一千九百二十名に上り、內地人[illegible]名、朝鮮人[illegible]名で、有權者資格は戸別納稅者內地人は[illegible]以上で、[illegible]立候補者を射止めんとする者は既に猛烈な前哨戰を開始し、最も激戰を豫想されるのは新區域と永登浦町で、永登浦では二名の定員に對し十一、二名の立候補者を見る模樣であり、選擧を繞り府會は活氣を呈するであらう

豫審部充實を中心に判檢事職員を增員
司法部の計畫せる刷新內容

【東京電話】司法部當局は部內の刷新をはかるため明年度豫算において相當數に上る判檢事、職員の增員を要求するに決し目下各局課において具體的に增員計畫を立案中であるが、右增員の中心は豫審部の充實にあり、全國各地方裁判所の豫審期間の短縮を圖る方針である、即ち豫審の事務においては豫審判事の負擔が過重であつたため事件の處理が遲延し、事件の起訴から豫審終結に至るまで一年以上の時日を要するものあり、この間犯罪の責任不明瞭な被告を拘留しておくことは著しい人權蹂躙となるので、東京、大阪、京都、名古屋、神戸、廣島などの豫審判事數を倍乃至三倍程度に增員して判事の擔當事件數を減少せしめ、事件の起訴から豫審終結に至るまでの期間を最長二、三ヶ月程度に短縮して人權を尊重すると同時に、刑政の實效を收める方針で進んでゐる

軍事關係に付英伊諒解成立か
近く正式調印說

【ローマ二十一日同盟】イギリス政府が一般の豫想を裏切りイタリー政府に對する制裁撤廢を決定したが、右決定に先だち兩國政府間に地中海上における軍事關係についてある種の諒解『アコード』が成立したと解される、右諒解は陸海空三軍に亘る地中海上における英伊兩國軍の勢力圏を劃定して居り、近く兩國政府間に正式調印の運びと傳へられる、英伊兩國軍の關係が最近とみに好轉を告げ、イギリス政府がモントルー會議に地中海相互援助條約案を提議するに決定したと傳へられるのも以上の原因に基くものと解される、右諒解の內容としてローマ軍事界の傳へるところ左の通り

▲海軍
一、イギリス政府は地中海上におけるイタリー海軍の優勢を確認する
一、イタリー政府は全海軍を三艦隊に區分し、一艦隊以外イギリス海軍の勢力圏に接近する水面に集結せず、他の二艦隊のうち一艦隊は北アフリカの海上に、他の一艦隊は北チルホニアン海上に集結する
一、イギリス政府はマルタ島以外更にケプロス島及アデン軍港に要塞を構築する

▲空軍
一、イギリス政府は地中、海上においてもイタリー空軍に對し優勢を保障する
一、イタリー政府はリビヤ植民地に軍用機百台を常置する外、ヂブラルタル港に五十台更にエーゲ諸島に五十台を分置する

▲陸軍
イギリス、イタリー兩國陸軍は地中海上その他アフリカ大陸において均等の陸軍勢力を維持する
イギリス政府はエチオピアにおいてイタリー政府はリビヤ植民地において各七萬五千を限度とし陸軍を維持し、內三分一を機械化することを得るものとす

獨伊新通商條約
兩國代表の意見一致
廿四日正式調印の筈

【ローマ二十一日同盟】イタリー、ドイツ兩國代表は去る十七日以來新通商條約締結交渉を續けてゐたが、二十一日に至り兩國代表の意見完全に一致し、新條約の成立を見た、兩國代表は二十一日夜會談の結果につき次の共同コンミュニケを發表した

イタリー、ドイツ兩國代表は新通商條約締結に關して過般來數次に亘り會談を遂げたが會談は友好裡に終始、廿一日に至り兩者間に完全に意見の一致を見た新通商條約案は來る二十四日正式調印を見る豫定である

米上下兩院休會に入る

【ワシントン二十一日同盟】アメリカ上下兩院は二十一日午前零時二十九分を以て第七十四議會第二會期を終了し休會に入つた、會期は一月三日開會以來大統領選擧を今秋に控へて議事を促進早目に切上げたもので兩院を通過成立を見た法律案中主なるものは次の如し

一、出征軍人年金支拂法
一、稅制改革法
一、嚴正中立一ヶ年延長法
一、十四億二千五百萬弗失業救濟處分法

內に第七十四議會において成立した軍費その外總支出額は二百億弗の巨額に達し、その內今次第二會期の分は九十七億一千六百萬弗である

モントルー會議席上 相互援助條約を英提言か
佛は『支持』を聲明す

【モントルー二十一日同盟】モントルー會議は劈頭ダーダネルス海峽に關するトルコ政府の要請につき檢討した後、啻に海峽制度調整に止まらず地中海並に東歐諸國における軍事上諸懸案解決の全面的調整を遂げるのではないかと見られる、イギリス政府は制裁を撤回すると共に、イタリー政府との國交調整を期しモントルー會議席上相互援助條約を提言する方針と傳へられる、相互援助條約案は地中海ロカルノ條約を基礎として、地中海沿岸各國を網羅した集團的安全保障機構であるが、右提案に對しフランスは好意を示し二十一日夜次の如く聲明した

イギリス政府の地中海相互援助條約提言は、同案が具體化する場合フランスも亦同案を支持するであらう

近衞公らとの會見內容
首相極秘にす

【東京電話】二十一日夜近衞文麿公及び馬場藏相と重要會談を遂げた廣田首相は『昨夜近衞公らと會見したのは種々のことからであつた』と會見內容は極秘に附して居る

土產品最適　金剛飴　京城　龜屋

冷用　萬代　バンダイ

【赤外線】

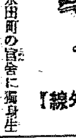

就任以來永田町の官舍に獨身生活を續けてゐた藤沼書記官長、近く家族を引越させて良きパパたることになつたので

「たうとう兜を脫いだね」とひやかせば

矢張り家庭生活がいゝよ、これが我國の醇風美俗だからね、殊に週に一度歸つてゐたんでは子供の監督が出來ん」と子供を理窟に逃避

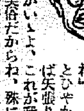

（似顏は藤沼書記官長）

天地玄黃

出揃つたりな、カタログを見れば庶政一新が華々しくも展開してゐる・さて店頭にはどれだけの商品がならぶことやら

◇

無い袖はふれぬとばかりもいへまい、袖無のチャンチャンコに袖をつけるのも庶政一新の中の一つであつて見れば

◇

理想を實現さすのが政治家の腕ちや

◇

理想だけなら、コチト等の女房でも、月給も貰はぬ中から、アレを買ひたい、これを買ひたいと、高邁なる理想の數々を持つてゐる

フオン・ビューロー公

【ベルリン二十一日同盟】ドイツ外務省の筆頭外務次官ベルンハルト・フオン・ビューロー公は聖靈降誕祭當時以來病氣引籠り中のところ、肺炎を併發二十一日午後ベルリンの自邸で逝去した、享年五十一

人

◇伊達慶北知事　廿一日入城朝鮮ホテルへ
◇竹內咸北知事　同上
◇美座平北知事　同上
◇松本慶南內務部長　同上
◇衞藤鐵道局運轉課長　廿一日東京より歸城
◇近藤全南知事　廿二日入城朝鮮ホテルへ
◇鄭黃海道知事　同上
◇大內朝鮮軍經理部長　檢閱のため廿二日午後北鮮へ
◇三宅第廿師團長　廿二日大邱より歸城
◇山下第四十旅團長　同上
◇樺尾東邦氏（朝鮮及滿洲社長）旅行中の所廿一日歸城
◇長澤千代造氏（同盟通信社橫濱支局長）廿二日午後三時京城驛發赴任

辭令

【東京電話】
東京美術學校長　和田英作
依願免本官
同　敎授　岡田三郎助
東京美術學校長事務取扱を命ず
同　美術研究所員　矢代幸雄
補美術研究所長

王氏ら一行

冀東自治政府交通顧問王潤貞氏、同夫人、北寧鐵路局局長殷際、王濟衆氏らは內地から來る廿五日入城、金剛山を探勝の上、歸國する豫定

夕刊六頁　朝刊八頁

愚禿頭巾（160）

東國篇

吉川英治　作
山村耕花　畫

一念一植（二）

『そもたちも行くか』

と、親鸞は、二人の子に手を引つぱられて、藁草履をはいた。

裏方の朝姫も、

『どれ、お父さまのお出まし、おん門までお送りしませうかの』

乳のみを抱いて、表口へ出た。少し歩むと、井戸のそばに草履をぬいで、跣足になつた。そして、法衣のすそを高くからげると、毛のふかい脛が剝き出されたので、子ども達は、父のさうした姿をよろこんで、

『お父さまが、お百姓になつた』

『お父さまが、田植しにござる』

と、手をたゝいた。

さつぱりわし等と見分けがつかんわえ』

『都にあれば、尊いお身でゐられるといふのに、何で、わし等と一緒になつて、この泥田の中へ、好んでお入りになるのぢやろ？』

『お上人さまの功德でも、この秋は、ふッさりと穗を實らうぞや』

さういふことばの下から、はや畦の歌を思ひ出して、念佛を口にする聲もながれた。

『みなの衆』

親鸞は、そこへ來て、

と、にこやかに呼びかけた。

『又、お邪魔に來ましたぞ、手際ひとついへば、ていさいはよいが、お百姓仕事は、親鸞はまだ未熟故お邪魔にと云ふたはうがほんとで

親鸞は俗房の窓を振り向いて、

『生信房は居るか』

するとすぐ、生信房は外へ出て來て、

『おゝ。……今日もお出かけなされますか』

『大地を素足で踏むと、一日も踏まずにはをれぬやうな氣のするほど、よい心地ぢや。西佛にも、後から來よと告げてくだされ』

『はい』

と、生信房が、あはてゝ支度にもどつてゆくと、その間にもう、親鸞は、檜の大きな笠を被つて、すた／＼と田の方へ出て行つた。

稻田數千石の田の面も、一眸のうちに入つてくる。植ゑられた田、まだ植ゑられない田が縞になつて見えた。彼方此方には、田植笠が行儀よく幾すじにもなつて並んでゐるのである。その笠の列も、空を飛ぶ五位鷺の影も、田水に映つてゐた。

『お上人さまが行らしやつたげな』

田の者が、彼の姿を見つけて、すぐ畔へ寄つた。

『おゝ、ほんに』

『あんなお姿で來る所を見ると、

あらう』

『さあ／＼、お上人さま、こゝの列へ入つて、植て下され』

『苗をくだされ』

親鸞は、深々と、泥田の中へ脛を入れてゐた。

そして、苗束を持つて、四、五本づゝ田へ植込んでゆきながら、

『だん／＼巧になる。生信房の植た苗より、わしのはうが行儀がよいやうぢや』

などと戲れた。

生信房は、負けない氣になつて、

『お師さま、そのかはりに、私はあなた樣よりも、ずつと植方が早うございます』

『ほゝゝゝ、でも、秋になつて、どちらが稻穗がよけいに實るか。……生信房も畔の衆も、たゞから苗の根を泥の中へ突つ込んでゐるだけらしいが、親鸞のはさうでない、一莖一瓣のこゝろを持つていたしてをる。それ故に、秋になれば、わしの植た苗は、颱風雨にも倒れず、必ず、稻穗もよけいに實るであらう』

と、云つた。

古賀政男先生來城記念　ギター一割引賣出　賣出期間三十日迄　京城本町二　山口樂器店　電本2070 3353

全治　ぜにたむし　いんきんたむし　水むし　其他一般皮膚病の良藥　東京　富澤商店

外科　植村病院　院長醫學博士植村俊二　副院長　河野武　京城永樂町二丁目

カゴメ　ケチヤップ　最上の品質・最大の賣行

大黑ブランデー　洋酒黨に大歡迎

資化病院　京城府明治町一丁目　電話本局二四〇番　內科　小兒科　入院隨意　普通病室　傳染病室　古城憲治

三ツ矢補血人參葡萄酒　保溫　補血　滋養　飲料　ゴツリース　三ツ矢本舖　發賣元　越後屋

小兒良藥　樋屋奇應丸　小兒の健康は家庭を淨化します　常に新鮮な空氣の漲る朗らかな家の支配者こそそれは小兒良藥で病を知らず丸々太つた笑ふ子跳る子
小兒良藥　樋屋奇應丸　大阪天滿橋筋一丁目　本家　樋屋合資會社
ニセモノにあり　マークにお注意下さい
主効　カゼ熱、チエ熱、カン、シキぜツ、ヒキツケ、メマヒ、ホウソウ、ハシカ、ヨナキ、下痢食傷、惡心、乳アマシ、靑便、消化不良、其他病イ小兒
藥價　¥.20　¥.30　¥.50　¥1.00　德用包¥1.00
無代進呈　育兒之友　新聞名記入申込者へ
大阪天滿橋　本家　樋屋合資會社
（11—A—④）

オリンピツクの最後陣

深夜の制覇列車

起き出た本部の人達は自信たつぷり

我半島選手も一行と共に 殿軍・京城を通過す

揭げよ日の丸の覇き想望と野望を總めて——オリンピツク行最後軍平沼團長以下百五十名の殿軍選手一行は、二十二日午前二時四十分臨時オリンピツク列車で京城驛着十五分間停車の後、同三時五十五分割れるやうな歡呼の聲を浴びて北行した

列車 は二等寢臺車と一行の大量荷物を載せた手荷物車を合せて九輛、五輪のマークにオリンピツク選手團と記した看板を立てた特別仕立ての網車、選手團には晴れの代表に選ばれた半島出身の李聖璣(蹴球)、金、李(蹴球)鄭君は平壤から乘車)三君と、鄭道員を迎る蹴球協會支部會員、俱樂部はじめ各種目の關係者、人會など約千五百人それ〴〵旗を押し立て、日本領土における最後の見送りを盛大にすべく盛んに

聲援 を送る、この賑やかな見送りに眠をさました選手達はベツドから起きて續々とプオームに現れ、揃ひの太い縞柄の浴衣のまゝ挨拶と聲援に答へた、中でも蹴球團は監督以下全部降車整列、最後尾の一輛からは水泳女子軍が顔をのぞかせたが、松村嬢へは京城山高女校友會員から花束が贈られた

〃各地で騒々倍に盛大な見送りを受け選手達も感激と

必勝 の意氣に燃えてゐます、國民の御期待に酬ふやう戰つて來ます〃

と、團長の力強い言葉、かくて頼もしきわれらが選手は五十五分再び車上の人となり、一路ベルリンへ——制覇の征途にのぼつた

＝寫眞はホームへ降り立つた蹴球選手團(上)と朝鮮出身選手(向つて右から李、金、李、鄭)＝

京城行急行列車に 新北青で衝突

貨物機關車が入換作業中 四輛脫線併し乘客異狀なし

廿二日午前四時廿二分羅南發京城ゆき特急第五〇八列車が咸鏡線新北青驛に入驛の際、折柄新北青驛構內で入換中の城津ゆき貨物第五七五列車の機關車が、ポイント附近に差しかかり、濃霧のため見透しきかず、遂に同急行列車と衝突、貨物機關車は後に突き飛ばされ、貨車一輛脫線、急行は郵便車、二、三等車、手荷物郵便車の三輛が何れも脫線したが、幸に乘客は異狀がなかつた、これがため同列車は二時間八分遲れて發車し、咸興から別に急行列車を增發した

步七九聯隊に パラチフス

龍山步兵第七十九聯隊第十中隊の三等兵……患者は去る十四日兵舍で發病、(中隊長)と聯隊司令部參謀、府醫衛生……下剤し、疑似赤痢として衛戍病院で手當中であつたが、廿日眞性パラチフスと判明した、聯隊と同時に兵舍では大消毒を行つた

街の人氣者 新しいバスが 出た大型七台

京電では、今のよりずつと廣くて乘り心地のよいバスを七輛新しく購入して來て乘客にサービスすることになつた、東京のパーブメントに御目見得してゐる七臺の大型バスは何れもフオードの新型、三臺は十日前、四臺は廿日搬入されてすぐ街のサービスに送り出された、廿四人乘りの六臺は市內に、廿人乘りの一臺は永登浦線に配置、何れも前のよりずつと乘心地がよい

安全地帶に衝突し 居合せた三人負傷

橋北町停留所の自動車事件

廿一日午後三時頃京城橋北町電車停留所の安全地帶へ京城タクシー運轉手……(二)の運轉する自動車が飛び上げ、安全地帶にゐた橋北町六……九金順淑さん(二)とその子供……(二)、同番地の林氏(二)の三人を轢き倒し、夫々治療一日から五日間位の傷を負はせた

トラックと衝突 頭を强打し死亡

敦岩町の交通事故

京城鍾路町水島製鞄所外交員……(二)は廿日正午頃、自轉車で同町の電車通りを疾走中、敦岩町崔龍……(二)の運轉するトラツクと衝突、頭を强打し大學病院で手當中だつたが廿一日午後五時死亡した、原因は京電の複線工事で道路が混雜してゐた爲め双方の不注意からで、東大門署では崔龍……を取調べ中である

全朝鮮寫眞聯盟主催 商業美術寫眞締切迫る

廿五日締切早く送られよ

全朝鮮寫眞聯盟主催の商業美術寫眞募集の作品の提出締切りは六月廿五日です、おくれないやう早くお送り下さい、期日に遲れぬやう。宛先は京城日報社內全朝鮮寫眞聯盟事務所

おみやげには 松の實飴

鷹取虎次郎氏 在城四十七年 葬儀は廿四日

京城本町二ノ七八鷹取虎次郎氏(六)は豫ねて病氣療養中の處、廿二日午前一時自宅で逝去した、氏は明治廿一年來鮮、同廿三年京城に移住して以來、實業界の長老として現住に至る、氏の經た最も大きな功勞は明治卅四年日蓮宗護國寺を創力で創設、大正二年現在の寺院を建立した、葬儀式は廿四日午後四時から護國寺で執行する

子供を轢く

廿一日夜十時京城橋南町四七附近で橋北町一〇〇不老園配達夫林甲福(二)が自轉車で本町二〇徐聖君(二)を轢いて顔や手に重傷を負はせた

電車に衝突

廿一日午後三時卅五分京城岡崎町六九先を京電六九號が進行中、西界町七九朝鮮煉炭の張正洙(二)運轉のオートバイが過つて衝突

九大對城大野球戰時刻繰上

城大對九大定期野球戰は廿三、廿四の兩日午後四時半から京城球場で擧行の豫定時刻を變更、兩日共午後三時半から試合開始となつた

萬引

全南生れ鄭龍漢(二)は廿一日午後京城三越の雜貨部で洋品を萬引し本町署員に捕まつた

ピストル盜む

京城本町署佐々木捕事が取調べ中の窃盜前科二犯山崎實(二)は、その後全南某所でピストル一挺窃取したことを自白した

蹴球選手權 慶應優勝す

遠征の普專惜敗

【東京電話】第二回全日本蹴球選手權大會、關東代表慶應BRB對朝鮮普成專門決勝戰は二十一日午後三時から戸山學校で井田(主)審判の下に、普成の先蹴で開始、結局二對三で慶應BRB優勝す

慶應3 (2―1)(1―1) 2普成專門

元桃花會館の 放火犯人は少年

既報、去る十九日午後十時頃京城桃花町四ノ一五桃花會館の出火について、龍山署では放火とにらみ犯人嚴探中の處、附近の……主人が許してくれず、そのことで數日前主人の妻にひどく叱られたので、家でも燒けば惡い子だとて追出されるものと考へて同館の空室に放火したものと判明した

強盗の多いのは 平北平南と黃海道

昨年の事件八三九件

警務局の調べによると、昨年中に起つた強盗の犯罪、強盗事件は八百三十九件で之を道別に觀ると件數の一番多い道は平北の百六十三件、次が平南道の百八件、三番目が黃海道の百五件で、一番少いのは江原道の三十七件である、平北道の多いのは匪賊關係が大部分を占めてゐるので、平南道が民家や警察を襲ふ強盗殺人が一番多いことになる

朝鮮同胞號の 北鮮行日のべ 天候が悪い

全鮮訪問飛行の第一コース・京城から元山、咸興、清津へ飛ぶ豫定だつた朝鮮同胞號は、北鮮地方の天候惡く廿二日は中止した

表装御用 水原表具店へ

立命大夏期講座

立命館大學第二回夏期講座は來る八月一日より六日まで同大學で開催、法律、政治、經濟の講座を開く、聽講料は一科目二圓、六乃至九科目五圓

水兵さん入城 黑島、加德の 仁川に碇泊中

仁川に碇泊中の鎭海要港司令部所屬艦黑島、加德の兩艦乘組員准士官以上九名、兵六十名は、廿二日午前八時十二分入城、府內を見學午後四時五十分京城驛發仁川に歸つた、なほ廿三日は乘組員六十五名が同様入城、見學する

七月上旬に 京城で防護演習

京城の防空防護演習は、愈よ七月上旬府主催で擧行されるが、二十二日午前十時から府尹室で本町區、鍾路區、東大門區、西大門區、龍山區の各防護區長(各警察署長)と聯隊司令部參謀、府廳係……協議事項は軍部の飛行演習との連絡、各防護區內の燈火管制區の決定、指揮官職員避難班の依賴等である

今晩のラヂオ

▲六時アツコーディオンとハワイアンギター オナオナ・クラフ▲六時二五分基礎英語講座(東)熊谷榮▲七時三〇分趣味講座(東)高瀨藏子▲八時卅分時局と實業(東)長岡美保▲八時四〇分新澤(東)新澤▲八時五五分歌謠物(東)長岡輝子

新義州で 自動車屋火事 直ぐに消止む

【新義州電話】廿二日午前八時卅分頃新義州府常盤町三丁目多田商會自動車部の車庫から發火、消防署の出動消火に努めた結果大事に至らず鎭火したが、附近にはガソリン倉庫あり目貫の通りなので一時は大騒ぎを演じた、原因は職工の不始末からで、損害約……百圓の見込み

撒水車と衝突し 消防自動車 民家へ突入

新義州の火事騒ぎ餘聞

【新義州電話】既報廿二日午前八時多田商會自動車部の出火の際泉町一の二番地先で消防自動車と新義州府の撒水車とが衝突し、撒水車に横腹を突かれた消防自動車は泉町一の二三ラム洋服商店に突入し、折柄ラム洋服店に從事してゐた長男……の左足の他數箇所に傷を負はした、被害者は道立醫院で手當中だが生命危篤、消防自動車運轉手……撒水車の金運轉手は無事、何分新義州で珍しい交通事故なので、泉川司法主任以下現場に急行取調べ中である

照明彈で匪團一掃

長城の對岸を盛んに荒らす

廿日午前十時馬賊愛國軍その他合流匪約百三十名は、平北長城對岸蒲園頭に襲來したことは既報の如くであるが、その後匪賊は廿一日午後十時半頭園所に襲來、三隊に分れ、一隊三十餘名は江岸に出て朝鮮側に向け狙撃、一隊は自衛團詰所を、他の一隊は民家をそれ〴〵襲ひ、放火、掠奪を敢行した急報により長城駐在所では照明彈を使用し城に猛射を浴せたので、廿一日午前二時半奥地に逃走した警官隊には負傷者はなかつたが城は即死一名、重傷一名を出した

投網大會 非常な盛況 きのふ仁川で

【仁川電話】本社仁川支局後援仁川漁船組合主催の京仁投網大會は參加者四十餘名、二十餘名も競つた、絕好の投網日和に惠まれて午前九時から午後四時半まで打ち續けた投網は嚴重な審査の結果▲一等二貫七十匁福田氏▲二等一貫八百七十匁鎌田氏▲四等一貫六百九十匁村上氏▲五等一貫五百七十匁黃玉氏▲六等一貫五百卅匁山地氏▲七等一貫五百廿匁山崎氏▲八等一貫五百十匁中原氏(以上何れも京城の會員)であつた一等には仁川府尹賞、一等から五等まで本社賞を授與、京城方面の會員は午後六時二十分月尾島驛發列車で意氣揚々と引あげた(寫眞は入賞者)

中山龜太郎氏 來青閣で講演

明夜八時から

來城中の無辛變聯の人、中山龜太郎氏の盛版講演會は、廿三日午後八時から本社來青閣で、京城府教化團體聯合會主催本社後援で行ふが、演題は『生かされて生く』入場無料

金の耳かき 看破られて逃走

廿一日午後二時頃京城若草町一五金石學女方へ十六歳位の洋服男が訪れ、時價十圓位の純金耳掻きを買へといふので、怪しいとみた金女が〃お前は盜んで來たのだらう警察へ申告するよ〃といへば、男は純金耳掻きを投げ放しのまゝ逃走、金女は廿二日鍾路署へ屆出たので犯人搜査中

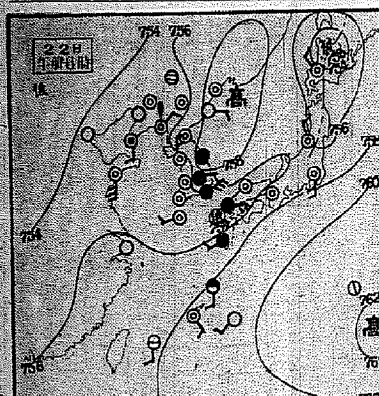

……一假名を名乘り……として引致追及してゐたが、廿二日漸く逃走に至り遂に犯行を自白した犯人は昨年四月忠北清州郡玉山公普校を優等で卒業、將來の實業家を夢みて勉強してゐたが、最近故郷に歸りたくなつたが、……

夏の京染 京城本町二 おゝぬや本店 呉服大特賣 廿三日より廿七日まで

全般天氣豫報 (23)

黃海	南乃至東の風 晴れたり曇つたり
京畿	北乃至東の風 晴れたり曇つたり
忠北	南東の風弱く 大體は曇りだが所によると雨がある
全北・全南	北乃至東の風弱く 大體は曇りだが所により雨がある
慶北・慶南	北乃至東の風弱く 晴れたり曇つたり
平北・平南	北東乃至南東の風弱く 一般には曇りだが所により雨もある
咸南北・江原	北乃至東の風弱く 一般には曇るが所により雨もある

仁川の潮時 23

滿潮 午前	八・〇五
滿潮 午後	八・三七
干潮 午前	一・五〇
干潮 午後	二・一五

京城地方 【今晩】晴れたり曇つたり【明日】同じ

仁川地方 【今晩】曇つたり晴れたり【明日】同じ

・京城溫度(廿一日)最高廿七度二 最低十度八(廿二日)正午廿四度二

一枚 80セン

堂々たるこの顔觸れを御覽下さい！リーガルが誇る七月新譜陣！

長唄 越後獅子 松永和十郎
義太夫 太功記十段目 竹本小山
新內 關取千兩幟 鶴賀若狹掾
浪花節 高田馬場 高野旭嵐
琵琶 光秀の最後 吉村岳城
詩吟 芳野懷古・寄家兄・金州城外作 岩淵神風

浪花節
下田實話 お吉の唄 林伯猿
上海に散る花 末廣友若
乃木將軍 夢馬の別れ 鈴木照子孃
忠治とお萬 廣澤虎造
伊達騷動 日野の宿 浪花亭綾太郎
安中草三郎 京山幸枝
お夏清十郎 東天晴 曲師 東天紅
さむらひ鴉 第一篇 東家三樂

映畫說明 初戀日記 新興キネマ東京作品 泉詩郎
映畫說明 宮本武藏 極東ブロ作品(東朝大朝連載) 佐東宏郎

吹奏樂 太平洋の湖航路 帝國海軍軍樂隊
和洋合奏 俗謠集 松竹和洋合奏團
管絃樂 ララ・パロマ ラコッチイ・マーチ ハンガリー・チゴイネル管絃樂團

・流行歌・
あの娘たづねて 桂三千夫
名殘りの戀唄 東光子
ほがらか行進曲 大谷俊雄 丸山和歌子
一目見たさに
無戀宿の乙女 及川分山田和香郎

リーガル自慢の爆笑盤オンパレード！
REGAL

漫才 砂川捨丸 中村春代
リーガル萬歲 リーガル千太 リーガル萬吉
僕の家庭 一輪亭花蝶 三遊亭川柳
ラブ・レター 柳家權太樓
落語 金語樓の看護兵 柳家金語樓
都々逸 色(赤坂の山) 御座敷スケッチ 柳家三龜松

コドモ・レコード
童謠 月夜のお伽 でんでん蟲のお汽車ポッポ 宮本精子
童謠 鉦の先生 お猿のカッコ 福田信子 和良久美子 佐々木俊子
童話 理髮やオランダ人形 矢島英子 今井和子
童話劇 蛙のオリンピック 文福茶釜 金の鈴子供會
お伽話 たぬきと狐の化けくらべ 柳家權太樓
子供トーキー テムプルちゃんの「スポーツ見物」 飯島綾子 飯島房子 高瀨丸
クーポン附

製造發賣元 日本蓄音器商會 株式會社
コロムビア大衆盤

鷹取家葬儀御用達
株式會社 京城葬儀社
電話本局 四一五六 四二七番

父虎次郎儀豫而病臥中の處養生不相叶本日午前一時十分死去致候に付此段謹告仕候
追而葬儀は來る二十四日午後四時自宅出棺旭町護國寺に於て告別式相營申候
昭和十一年六月廿二日
京城府本町二丁目七十八番地
嗣子 鷹取一
親戚 高木堯 小野一 長島松太郎 海野太郎 鷹林秀太郎
總代 池田兵衛 藤田長三郎 長取米治郎
友人 日中次郎
總代 佐野彦藏 花常 中野

ディーゼル
動力界の大革命！！
運轉經費一時間一馬力二厘付一錢
モートルの三分ノ一
優秀 堅固 低廉
共用船舶 馬力 3 3.5 5 5 12
特約店 滿留產商會 京城釜山府大倉町二丁目
製作所 カミヤ內燃機製作所 大日本名古屋市中區東郊通一丁目
特約店募集
カタログ進呈

たいこ(太鼓)判でも捺してもよいと君がすゝめた ポンホのきゝめ
四〇錢 六〇錢 一圓五〇錢
シオノ 國產製品
水虫に ポンホリン

醫學博士 衣笠茂
衣笠產婦人科
京城南大門通四ノ一六九(米倉町停留所斜向)
電本(2)5912

東京ヤンシキツク岡本式 設計特許 製氷機 冷凍機 アイスケーキ機械 記念大賣出
◇一、二、三、五馬力在庫多數◇二、三馬力新品中古品有
早勝◇技術員多數補備シテ居リマス最新式冷凍機ノ實演ト製造秘法ヲ御高覽ノ上御契約ヲ乞フ注文ノ殺到ニ付至急御申込ヲ
◇十日間位デス ◇十五日◇代理店募集
釜山富平町一丁目ノ二 キンシキツク冷凍機會社 釜山出張所

除虫菊抽出殺虫液
殺せ蠅！ 斃せ虫と蚊！
無色透明 汚染附かず
ピレキラ
大正製藥株式會社

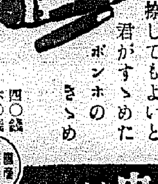

珠算上達講習會
入會一珠算ニ相當ノ心得アル男女。會費一三、五〇。七月一日始(二ケ月完了)夜間教授
(電話光三六) 京城長谷川町公會堂前上 電本六七九 京城YMCA

蝸牛は如何
蝮のおあとに
皆さんご存じですか　味は實に萬點です
またも物好き課長の石田さん　熱心に養殖準備工作

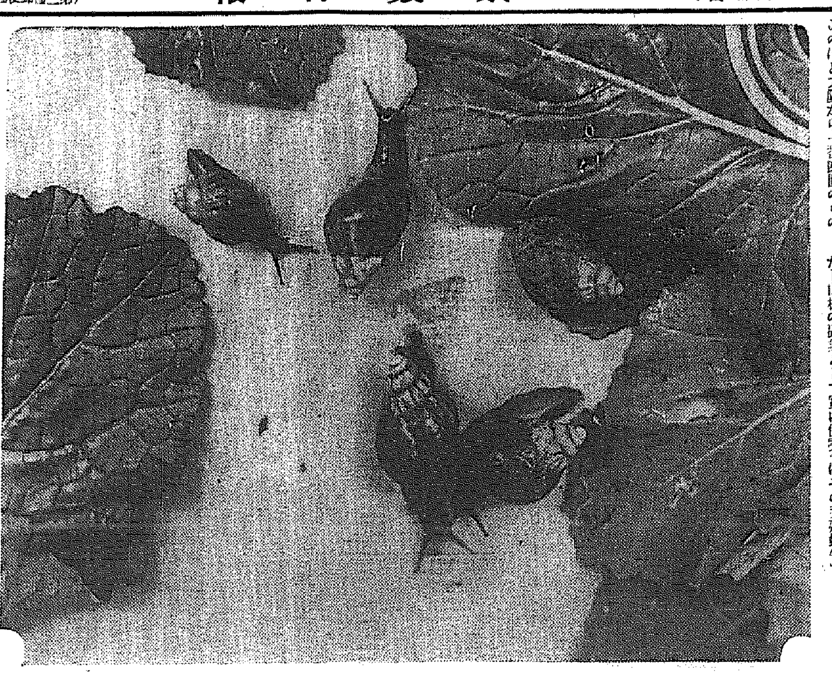

【大邱】蝮取りで大收穫をあげた慶北道石田、山林課長今度は養殖蝸牛を思ひつき、このほど大阪から一番四圓のもの卅番を取り寄せ道林業試驗場にその養殖方法を試驗させると共に課長席の傍にも一箱備へつけて自ら飼育實驗中であるが同課長は
これは生後二ヶ月のものだが九箇月で一つ九十匁といふ大きなものになるんだよ、飼料は菜葉、馬鈴薯、その他捨てるやうな野菜や殘飯で充分だから飼育は頗る簡單だ、それに繁殖力は旺盛だし山林の副業として實に優秀なものだが冬がどうかと思ふ兎に角試驗の結果好適と認めれば早速道内山間部落に大いに獎勵する心算だ、料理は料理になんぼでも使ふからはけ口には心配ない、鮮内で知らなくとも阪神地方ではこの蝸牛の賞味は盛んなものだ
と例によつて山村更生と結びつけて大いに氣焰をあげてゐる（寫眞はその養殖蝸牛）

青年の特急自殺

【沙里院】二十日午後十一時半南行「ひかり」が龍の踏切、高女校附近進行中、十二三歲位のハイカラ青年が飛び込み自殺を遂げた、身元は不明

定州の紳士　賭場崩れ

【定州】晝は紳士、夜は一轉賭博を業として本年三月以來定州郡臨浦面を中心に一回五圓乃至百圓を賭け前後數百回に亘り犯行を續けた臨浦面姜鶴順外十四名は定州署の活動により一網打盡、目下取調べ中であるが右等は何れも地方で知名の富豪連である

農夫列車を止む

【白川】二十日黃海線白川溫泉着午後三時十六分上り列車が紅峴、白川溫泉間を進行中、田植の苗を運ぶ農夫柳谷面永成里金命順（三）が苗を積んだチゲを線路上に放置してゐたゝめ列車は五分間の延着した、尙同人は駐在所へ連行、嚴重に說諭された

職工の刃傷

【大邱】二十日午後十一時頃府外達西面院垈洞普通學校前飲食店で飲酒中の府内鳴町那由鐵工所職工李炳烈（三）と院垈洞自轉車修繕業崔錫允（二）が突然喧嘩をはじめ李は料理場から食刀を持ち出し崔の背部頭部に斬りつけて全治二週間の傷害を與へて逃走したが二十一日朝達西駐在所員に逮捕された

仁川商議の受難
今度は今井副會頭と藤谷理事　前後して辭表提出

【仁川】商工會議所今井副會頭はこのほど一身上の都合により辭任を決意し吉田會頭の手許に辭任屆を出したが、藤谷理事も突如辭任屆けを提出した、目下吉田會頭は東京に出張中歸仁後この二つの辭任屆を處理することになつてゐるが各方面の注目を惹いてゐる

“お目玉デー”　安東交通訓練　違反三千餘件

【安東縣】十七日催された安東の交通訓練デーで違反件數三千七百八十三件といふ驚くべき數字を示した、全部說諭處分で釋放したが今後は徹底を期するため道路上の物件放置や指定停留場以外の人力車、馬車の違反に對しては嚴重處罰することになつた

降りは降つたが「燒け石に水」
水飢饉の鎭南浦で祈願祭　一同水源地みて太い溜息

【鎭南浦】府では廿日午後四時半から上水道第一水源地府外大代面の貯水池水神祠で雨乞ひ祈願祭を行つたが前日來降り續ける細雨の中を小笠府尹の案内で池内署長、府會議員、記者團一行約廿名貯水池の堤防に立ち、一萬六千坪程で僅かに一米八〇といふすつかり底をみせた憐れな姿に『ほゝう』と今更ながら嘆聲を洩す、滿水すれば約三十七萬立方で一年を通じ毎日一千立方の水が使用出來る計算だが昭和三年竣工以來滿水したことは數へるほどしかなく最近十年間に滿水僅かに三回といふ慘めさである
「この狀態を總督さん知事さんに見て貰つたら同情してもらへるだらう」
「これぢや話し甥くても風呂なんて贅澤は言へない、顏を洗ふのも勿體ない」
「府民に一々これを見せれば節水が徹底する、せめて町里長には見せて置かねば」
等々の呻き聲が起る、一同水神祠の前に心からなる祈願を捧げたが
廿一日は朝からカラリと晴れた空を心憎い入道雲が幅を利かせてゐる、十九日夕方から廿日へかけての細雨、數字では卅幾ミリといつても乾き切つた土をやつと濕ほした程度である（寫眞は時間給水で我先にと公設栓に集つた水汲み連の列）

水道擴張　府尹決意し要路に陳情

【鎭南浦】小笠府尹は十九日午後上道廿日にかけて上水道擴張『大同江引水上水道計畫』につき關係方面へ陳情するところあつたが、同日午後四時半から水源地に於ける雨乞ひ祭に參列のため一たん歸任府會議員一行と共に涸渇した貯水池の傷々しい姿を前に一同の口から洩れる嘆聲を聞いてはじつとしてをられず深く決するところある模樣で雨乞祈願より歸るとそのまゝ密かに某方面に出張した

螟虫を養殖
獎勵金稼ぎ　參禮にズル男二人　つひに露見大眼玉

【全州】苗の害を防ぐため買上げて螟捕りを獎勵した際、甲郡では頭一つを一羽として買上げ乙郡では足一本を一羽として買つたため頭を甲郡に、足は乙郡に賣つて一羽を二羽にして金儲けしたこと發覺し當時笑話をつくつたこともあつたが、今度は二化螟虫の買上げにつけ入つて、二化螟虫を養殖して賣つてゐた圖太いものが完州郡參禮駐在所で摘發された、益山郡五山面永萬里金進來（三）同金東實（二）等は外十二名と共謀して螟虫の蛾を捕へて苗と共に瓶に養殖して、參禮面事務所から卵四萬二百十個の買上げ獎勵金四十圓二十一錢を騙取してゐたものである

同　橋本龜矩夫（南原）補順天稅務署長
同　坂井　硬郎（全州）補南原稅務署長
副事務官　山口　儀助　依願免本官（十九日）

咸北辭令（十九日附）

鏡東普校訓導　水原　義則　富居普通學校勤務を命ず、兼兼校長
富居普校訓導　內田　富治　中央普校長を命ず
中央普校訓導　中村　那雄　富居普通學校長を命ず

稀代の殘虐犯
江界の家族七人燒殺事件　半歲ぶりに漸く豫審終結　合議部公判に廻附

【江界】近代稀にみる燒殺殺人事件として世人に大きな衝動を與へた江界農林學校長河野前三氏家族七人殺人放火事件の眞犯人山東省生れ、王世德（三九）同李連正（三九）妻希愛（三）の三名は、江界署員の不眠不休の搜査によつて事件發生後間もなく逮捕されたのである、而して同署の取調の後兩名にかゝる事件は江界支廳豫審係で半歲に亘つて豫審中の處いよいよ二十日豫審終結し新義州地方法院合議部の公判に附されることになつた

氣狂ひ殺人
そのまゝ逃げ出す　統營署雨中に活動

【統營】統營郡山陽面楚坪里、金甫先（五三）は曾て精神病で治療中の處去る廿日午前二時頃自宅に就寢中の許師、統營郡沙等面昌良里劉原大（三四）を食刀で胸部其他數ヶ所を刺して殺害し逃走したので統營署では直に非常線を張り附近を搜査したが未だ逮捕に至らず恰も降雨中で搜査上困難を來たし廿一日は憲田司法主任も警備船で現場に急行し同面義勇警察隊員全部を動員して雨中に附近船舶、山中を隈なく搜査中

紅軍匪暴る　邦人ら死傷

【新義州】十九日午前十時頃撫松縣公署警務局內山警長夫妻、滕澤日語教師外內鮮人二名が自動車三臺に分乘、輯馬軍三十名に護衛されて臨江に向ふ途中、撫松縣內松樹鎭大營子で紅軍匪賊約二百名の襲擊を受け內山警長、治安隊副班人警士一名、朝鮮人運轉手一名等合計十名は戰死、上村滿洲國中尉は匪路を開き大營子まで到着したがその他は全部行方不明で拉去されたものと見られてゐる、急報に接し臨江駐屯の滿洲軍第二旅二團連約百名は急遽出動、目下追擊中である

亂暴地主
關係者數名　更に檢擧か

【岡城電話】既報、小作人を煽動して面の上水道施設を企み鐵管一米ばかり掘り起し機關室に押入つて運轉を妨害し更に小作人數十名を煽動し郡廳に押し寄せ亂暴をした山本伊三郎とその使用人二人は十九日來同城署に留置嚴重取調べ中その結果によつては更に數名檢擧されるものとみられてゐる、山本はこの煽動のため小作人を副記金方に集め酒數斗を振舞つて計畫に參加させたと

譲二ちやんは生きてゐる？
俄然刑事隊の活動で　“人買ひ婆”狩立て
重大ヒントを得て緊張　幼兒失踪事件に一曙光

【平壤】去月廿一日風の如く消え去つて以來旣に一ヶ月を經過するも香としてその足跡さへ判明しない平壤醫專附屬病院小兒科七香田井雄氏の二男譲二ちやん（三つ）の行方不明事件につき平壤署では社會人心に及ぼす影響の重大性に鑑み事件發生以來譲二君保護者の那事十名を督し日夜これが搜査に躍起となつてゐるが數日前某方面よりの譲二ちやん生存說を裏書するヒントを得たので俄然活動を開始し府內の幼兒を仲介して他人に世話する老婆數名を連行し嚴重な取調べを開始した

大田の優良兒　入賞者十名　明後日表彰

【大田電話】既報、大田府主催第一回優良乳幼兒表彰審査は選拔した三十二名に對し十七日最終審査を行つた結果「優」二名「良」三名「佳」五名決定、二十二日左の如く發表、二十四日午後一時府會議室で表彰式を擧行本社からは「優」兒二君に對し特製銀メダルを贈呈する

入賞者氏名
【優】三浦一夫君（父勝氏）鐵道官舍▲樋口文子君（父孝）櫻井町二
【良】緒方咲子さん（父俊正氏）大〇町▲富永浩光（父藏五郎氏）鐵道官舍▲鈴木昌子さん（父林次郎氏）橘町二▲
【佳】林喜久子さん（父辰雄氏）桂町一▲鈴木佳六（父八周氏）櫻町一▲沖村和子（父槇次氏）榮町▲湯川伽由子（父勝夫氏）本町一▲黄〇服（和陽氏）本町二

密着双生兒　見せものに出して　ちかく釜山で手術

【釜山】廿日午後釜山大新町[illegible]方で[illegible]（假名）が四月に生んだ赤ん坊の腰の上に更にもう一人の赤ん坊が耳、口、頭髮などで密着してゐる双生兒を見世物としてゐるのを釜山署員が發見、近く府立病院で診斷し切開手術を受けさせる筈

大邱の水飴泥　三人組就縛

【大邱】十九日夜十時頃飛町一ノ八三鄭又雄氏所有の同町一ノ一九倉庫から水飴十八罐（時價百圓）を窃取された事件あり、犯人大邱署で嚴探中のところ二十一日午前零時半頃達城郡達西面內塘洞八三朝鮮飴製造業姜大鳳方に問題の盜品を隱匿してゐるのを發見、取調べにより達城町朴鍾賢（二）外二名の所爲と判明逮捕した、犯人は街の浮浪者を手先に窃盜を働いてゐたもので、水飴十八罐のうち九罐は妻方に宿泊してゐた林在玉に二十三圓五十錢で賣り飛ばし殘品は地下深く隱してゐたものである

野良から金鼓や　半鐘を掘り出す
彫刻文字が明記してある　月峰寺の埋藏物

【商川】黃海道平山郡新岩面月峴里農車義均（三）は十七日午後一時頃同里にある自己所有の畓を耕作中、地下三尺のところに異樣の物があるのを怪み發掘してみると半鐘（釣鐘）三個（口徑八寸位、高さ二尺二寸位のもの二個、口徑七寸位、高さ一尺五六寸位のもの一個）と赤銅製と認むる金鼓（直徑二尺二、三寸位のもの一個）水瓶の如きもの（一升徳利の型のもの）一個、水盤の如きもの一個合計七個の埋藏物を發見し早速自宅に持歸り大切に保管してゐること聞き傳へた附近の物識り連中が大勢押寄せいろいろと自己勝手の鑑定をしてゐるが、發掘の場所は昔時月峰寺と稱する阿彌陀寺のあつた所で村の名も月峴里と名付け現に附近には古瓦の破片散亂しあり、この埋藏物も昔時月峰寺で使用したものを廢寺の際、地下に埋沒したものと認められてゐる、
因に半鐘には
貞祐十一年癸未四月初二日三重文齋道納月峰寺佘堂排小鐘入重三十斤監事大師定惠典座大師敎習大匠別將同正崔文代
と明瞭に彫刻しあり又金鼓には
月峰寺金鼓一面入重五十四斤住寺三重大師惟良知事大師守寧都維宗等中郎將同正都正相正貴光等銘、歲次己酉六月十一日戌午功單筆記
とこれ又彫刻あり、この貞祐の年號は高麗時代の年號か、或は新羅時代の支那の年號か、或人鑑定を下し居るも何等の根據なく果して何時代のものなるや鑑知し得ないが李朝前の相當古きものと想像されてゐる

裏山に潜伏　難なく逮捕

【統營電話】既報犯人は二十二日朝六時半に至り犯行現場の裏山の松林中に隱れてゐるのを發見難なく逮捕した

鷄冠山に匪襲

【安東縣】二十一日午後一時半頃鷄冠山南滿街、驛東方五百米に匪首五龍以下三十名の賊團が襲來、人質五名を拉致して東南方の山中に逃走した急報を聞いて鷄冠山守備隊森協曹長以下〇〇非常召集して目下急追中である

怪發動機船　江口で取押へ

【釜山】十九日早曉東萊南面民樂里海岸で密航朝鮮人を運搬させたまゝ逃走した國籍の怪發動機船第三福聖丸はその筋で手配搜査中であつたが、廿日午後三時頃慶北江口で取押へられた

稅務辭令（十八日附）

稅務署屬　山口　儀助（康津）　任稅務監督局副事務官　命光州稅務監督局在勤
同　須藤　貫富（羅州）　補康津稅務署長
同　藤口　清二（順天）　補羅州稅務署長

羅南憲兵隊辭令

【羅南】羅南憲兵隊では十五日左の通り發令
任軍曹　羅南分隊上等兵　名取　定榮
任伍長　慶興分遣隊上等兵　奥山　惣一
任憲兵上等兵　慶興分遣隊附　鈴木　留幸

山根龜助氏夫人

【鎭南浦】本社信川支局長山根龜助氏夫人は十九日遺京沙里院醫院で死去、二十日午後五時信川邑目毛出棺佛式で葬儀執行

あどばるーん

◇…【全州】全北警察部長玉田貴太夫の調査癖を本欄で紹介に及んだところ忽ち道政黨の問題となり、鄕紙記者に次のやうな訂正申込み
◇…『語り終るまでには退りに人は一人もなかつたと書いてあつたが、大和田高等、中村警務石川保安三主任もをたしまだ新聞記者も大勢ゐて貴太夫の熱演を傾聽し藝道の玄妙に陶醉してゐた
◇…しかもあれが京城人に知られたなら、京城新界の問題となり延いては津太夫、つばめ太夫の名に於て抗議があるだらうとの事
◇……凄まじかける次第なり

中風「高血壓・神經痛」の原因を確め
今津博士・根本から治す

◆標準血壓
三五歲…一二八〃
四五歲…一三三〃
五五歲…一三八〃
六五歲…一四三〃
百五十以上は病的
百七十以上は危險

肩こり頭重物忘れ・耳鳴目まひ動悸ふらふら喘息・便秘・不眠神經衰弱・痛みハレふるひ・シビレ高血壓・動脈硬化から突然腦溢血や心臟痲痺で斃れたり、又は半身不隨・舌もつれの中風となる

此病の原因は酒煙草、淋病梅毒、便秘、偏食、腎臟病、糖尿病、胃腸病、冷え込み、過勞、心配事、大怪我、大產又は難產などで、血液が濁つて循環が惡くなる爲め起るので血液を淨化せば治る 決して不治でない事を確めた醫學博士今津博士は專門の醫學博士と協力して、素晴しい血液淨化劑を發見し、その應用と病原に適した養生法を教へて、全國各方面の同病者から非常に感謝されてゐる。今迄不治とされてゐた、多數の難病者を治し

此病で惱む人は早く信用ある大阪寶塚線三國本町今津研究所（振替北一四五）へ行くか、手紙に容態を記し急ぎ依賴するに限る！博士の權威ある研究と經驗に基き、病原と症狀に適した血液淨化療法を懇切に敎ゆ。

なまづ症に（白い赤いハンテン）
滲透療法が緊要

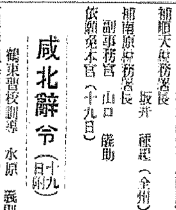

滲透性深達療法の眞髓
皮膚は表皮と眞皮とから成り、表皮は厚い堅い角質で、眞皮は血管や神經が澤山に通つて居て、發汗、知覺、新陳代謝及體溫の調節等を司る皮膚の主腦部で、極めて柔軟であるからバイキンや寄生虫が好んで食物とし根城とするのである。ありふれた塗り藥は、此厚い表皮に妨げられて、單に外部の消毒に役立つ位のもので、治療の効果から言へば問題で無く、又強力な殺菌劑と言はれるものは、其作用が激烈に過ぎて、皮膚組織を破壞して病勢を惡化せしめ癒つた後も醜い痕をのこすものが少くない。滲透療法は、良く効く藥を皮膚の奧深く滲透させてバイキンを殺し病を癒す方法である

なまず滲透療法劑　ピロチオールの出現
滲透療法の爲に新に出來た藥は皮膚ピロチオールで、使用法は簡單で只藥液を筆で塗ればよい初めはしゆまぬが次第に藥効の爲めしゆみて來る事があるが全快の階梯である。

ナマヅ症とは　顏から體へかけてハンテンは次から次へと蔓延する最も危險な病氣ですなまづ症は身體には異狀なく人一倍健康でカユミも痛みも感じない爲め初めてハンテンを發見しても餘り氣に止めず其儘に打捨て置くのが普通でこれが手落ちとなり段々ハンテンが大くなり初めてナマヅである事が判るのです初期は微小のハンテンですが顏面身體の容姿なく擴大し打捨て置くと顏面身體一ぺイとなる實に惱しい病ですこれが爲め世間では色々と噂され血統をも疑はれ本當に恥しい悲しい思をせねばなりません凡そ若い女性男性に取つてはこれ以上害痛はありませんこれが爲め良緣も破れ悲しく日を送つて居られる方も澤山あります新聞に日夜惱んで居られる方々に今回良藥を發見致し皆樣にこの療法を御知らせする次第です是非共御使用御試驗を願ひたいのです。お急ぎの方は切手卅錢封入申込次第急送致します

藥價及送料
三十グラム入　貳圓五拾錢
七十グラム入　四圓五拾錢
百グラム入　六圓
六十グラム入　八圓五拾錢
送料　內地　各拾八錢

明石市相生町二丁目貳百九番地所有
長壽園製藥所
【說明書贈呈】

木箱入
贈答用に好適・保存に便利

優秀・堅牢・經濟

3ポンド　¥2.20
4ポンド　¥2.50
自動5ポンド　¥3.65
3.4.5ポンド電氣店ラヂオ店にあり

ナショナルアイロン
松下電熱株式會社

婦人 家庭

新★衣★裳★哲★學

夏の婦人美に現はれた調和と個性について

淺野秀一

◇……暑さに向ふにつれて、ご婦人方には、お化粧くづれといふ厭な現象が起ります、一體、化粧は女の身だしなみとして大切なものであつて、決して贅澤とか奢侈の名を以て呼ばるべきものではありません、ところで、化粧といふと人はよく顔だけのことゝ考へ易い、これは大きな誤りであつて、眞の化粧とは、頭の先から足の先まで、身體全體に細密な配慮をはたらかせたものであるべきです

婦人の立場

とすれば身體中で、顔の外に、特に着物と髪が美學的な化粧上重大な位置を占めてゐます、つまり顔、髪、着物、此の三つの調和をはかれば、大體に於て難のない化粧が出來るわけです

髪には島田、丸髷などのいはゆる日本髪、それから洋髪にしても仰山なウエーブで飾りたてたのや自分でさつと梳きあげた簡單なものなど、種々あります、着物にしても、少くとも普段着と晴着の區別はあります、それらの等級を、すべてそろへること、わかり易くいへば、髪が念入にウエーブをかけたよそゆきのものなら、顔の化粧も念入りにし、着物もそれに應じた立派なものにする

其他ハンドバッグ、扇子などの持物からちひさな飾物にいたるまですべてに此の呼吸を通はせば、其處に調和から生れる眞の美が發見出來ようといふものです、それを浴衣がけだのに厚化粧してみたり帯だけ百圓も二百圓もするやうな立派なものをしめながら着物は廢遣ひのお粗末なものだつたりしようものなら、全く物笑ひになること請け合ひです、更に、今後の婦人は、此の

調和の觀念

の範疇をもう一歩は擴げるべきです、自分自身の服飾が各部分相互に完全な調和を保つて居るのと同じく、今度は、自身の周圍、背景といふものと自身が亦も渾らさぬ調和を保つことが出來るやうにするのです、これから何處へ行かうとしてゐるか、そして時は晝か夜か、それをよく考へた上で、それ等の外界にふさはしい化粧、服飾を選ばなければなりません、太陽と人工光線では、着物や化粧に對する作用（主に色彩の點）がちがひ、同じ晝でも、公園とデパートの雑沓では、そこに自ら區別がある筈です、調和に次いで、化粧に於て大切なのは、自分の缺點を矯め、長所を伸ばすといふことで、これは今更いふまでもない常識でありますが、街を歩いてゐる婦人をみてゐると此の常識を反對に行つたのがなかく澤山あります、見苦しいといふよりも滑稽に近い風景です

長所を生か

し缺點を殺すといふことは、心がけ次第で實に造作もないことで、着物やその他のものを求める時、始終自分の肉體の特徴を念頭に置いて居れば、さう大した失敗もせずに濟みます

分に相應した化粧をするといふこともまた大切なことで、下層の人が徒らに上流階級の人の化粧を眞似るなど、見てゐて決して氣持のよいものではありません、濃も衣裳からといつても着物や化粧では決してその人柄は誤魔化せるものではありません

以上のやうな一般的な注意のほかに、夏に於て特に考へなければならないことは、前にも述べた通り汗が澤山出ることから起る化粧くづれです、白く塗りたてた白粉がはげて、うす黒い生地が所々露出してゐる女の顔ほど、見て氣持の悪いものはありません

この醜態を

出來るだけ見せないでほしいといふことはおそらくすべての男性の女性に對する願望であると信じます、夏の女性にとつてもう一つ問題になるのは浴衣及びこれに關聯した情緒は、實に我國獨得のもので、外國人は、吾々日本人の浴衣姿をみると、『ワンダフル！』を叫びます、浴衣圖案も、最近では長足の進歩をしました、しかし、多くの場合、此の圖案は、紺と白と二色から成り立つてゐるものであつて、此の處に清楚、單純、淡味といつたやうな雰圍氣が生れて來るのです、したがつて、此の浴衣の特味を十分生かすには、やはり、髪や顔のつくりや持物、足袋、下駄などすべてのものにも清楚、單純、淡味といふ氣持が流れてゐなければなりません

兩極端を行く 眞夏の婦人帽

●……帽の鍔は兩極端である事が目立ちます、つまりクラウンの尖つたポイント型と、いつそ徴く全然クラウンのないやうなシャロー型も……

●……緣は去年よりは、小さ目で、トーク型が殊に何時でも別に受けてゐるのは今年の新しい傾向です

●……新らしい行き方としては、主は帽の裝飾が自由になつた點で、花を飾ることですが、その飾り方が非常に自由です。材料は少しすたり氣味ですが、リボンは依然として一般的に用ゐられてゐます

●……今夏の生地で、一番出るのは、ペタリレクロスで、それについではペーパークロス、セロファン、麻などです。パナマは、今夏はあまり喜ばれてゐません

●……色は白、黒は流行すたりはありませんが、今夏は特にブルーが全盛です。それに茶も出てゐますが、これはドレスと調和さして用ゐる事が大切で、白とか黒とかを用ゐて、リボンとか造花など飾品を、ドレスの一部分とマッチさせるなど、俺かの事ですが、注意していただきたいものです

矢鱈につけるは野暮 耳飾り

元來耳飾りと云ふものは裝飾しくりとした飾り方をしないと似合はない、又見て可笑しなものになつてしまふものです

これは誰でもしてゐますが、髪の時には目につくいたさうな、あまり目立たない物が上品でせう、スポーツ服などを召して、ぶらくする耳飾りをつけて街をお歩きになつては、それこそある顔の女が何かに見違へられてしまひます

夜會などの時には思ひ切つて派手な耳飾りがよろしく、その場合の頭髪は、出來るだけ又派手に、耳をかくして、立派な耳飾りがチラついて見へるところが効果的です

耳をかくさないで、又すつきりとした頭髪の時は、耳たぶにくつついた眞珠（人造で結構）をうす赤い耳たぶの後にのぞかせてゐるのも可愛らしいものです

紙上病院

アデノイド

【問】一、四才の男兒アデノイドですが手術を受けるのは未だ早いでせうか

二、就眠中イビキをかいて口を開けて居りますがアデノイドの爲めでせうか

三、冬季になりますと扁桃腺がはれて困りますがどんなにしたら豫防できませうか

【答】野崎博士

一、耳鼻科の先生へ御相談あるべきですが

二、手術はまだ早いでせう

三、就眠中のイビキ、開口は確にアデノイドの症状でせう

閉止期の異常

【問】四十九歳の老女です、昨年六月から十一月まで一時止まりましたが十二月から一、二月に普通以上多く見、三月以外止みました、私は以前からこしけがあり、今もありますが、そのためか身體全體が痛く頭が重く非常に氣分が悪いのです、又めまひや足の關節も痛みます、元來胃下垂にかゝつてをりますし、又蓄肉に瘀氣があるさうなので十一、二歳で流産した時六〇六を打つた事もあります、閉止期には病氣が多いと聞きますが、どんな處置をとればよろしうございませうか

（答）酒井病院長

一、症狀に依りますといはゆる閉止期缺落症狀で月經閉止期には起るものです

二、月經閉止期に病氣を起すのではなく、その時期により病氣が現はれて來るので色々な悪性の病氣が現れて來ます

三、胃下垂がありますれば、サラシで腹をまくと割合樂です

四、一度外科に診てお貰ひなさい

五、『コシケ』の多い場合は子宮の疾患を疑はします、前に記しました症狀にもありますから診て貰つておかないととりかへしがつかない場合があります、例の『クサイ』ものが下りたり、痛んだりしてからは手おくれです

確に來る夏痩せ その原因は その對抗策は

一般に暑くなりますと、體質によつて夏やせと申して體重の減る方がございます、第一、暑くなりますと食慾が減退しますが

殊に 蛋白質、脂肪等を厭ひ勝ちとなり淡白なものを好むやうになりまして、自然飲物が多くなり、そのため榮養の不足を來すからであります、かやうな食慾減退に對しては、普通のビタミン、殊にビタミンBが或る程度まで可成り効果があるものでございますから、食餌なども此の點に注意することが必要なのは申すまでもありません、第二に發汗の出るのと、口の渇くために過剰の水分、殊に

氷水 その他冷たすぎる飲料の飲み過ぎにより、まして、知らず知らずに胃腸を害するための食慾減退も少くありません、第三に、夏季の食慾不振の中、胃腸のすぐれない人が多いやうでございますが、なるべく夏は朝起きを勵行し、起床後少くとも一時間乃至二時間、散歩或は體操等の早朝の冷氣に餘裕をおいて朝食をとるやうにし、不規則な間食殊に夜間の飲食を避け、早起をいたしますれば食慾減退をよく防ぐことが出來ます、このやうな

注意 は大人は勿論でございますが、兒童の夏やせを防ぐ上にも實際上必要な事柄でございます

夏まけ豫防法 好き嫌ひをいはず榮養を攝ること 新鮮な野菜果實など

『夏まけ』とは至氣が高溫して濕度が高くなるに從つて、人體の新陳代謝が鈍るとともに食慾が減退するので、多くアッサリしたお茶漬、香の物などを偏食するやうになります、これ等のものは澱粉質でございますが、蛋白質、ヴイタミンB等の人體に不可缺の營養素が少いため、胃腸を障害したり倦怠を感じたり、大人は『だるいだるい』を連發して、子供は元氣がなくグッタリとしてゐます

これを防ぐ食物としては

▲砂を入れずについた七分づき位の白米　これは誰でも安價に得られ、多數の工場、學校等で好成績を示してゐます

▲大人でも同樣ですが殊に發育盛りの子供には每回少量づゝでも結構ですから、動物性の蛋白質ヴイタミンBを與へるとともに新鮮な野菜、果實類―青いもの（青菜、ホウレンサウ類）赤いもの（トマト、ニンジン等）黄色のもの（蜜柑、[illegible]、サツマイモ等ヴイタミンA）白いもの（白菜、大根、モヤシ等ヴイタミンC）……が必要です

▲なほ骨、齒等の發育のためヴイタミンDを忘れてはいけませんが、ヴイタミンDは、別に食物でなくとも、日光浴で充分に得られるものです、陽光にやければやけるほど皮膚の表面にヴイタミンDが自然に出て來ます

健康の人々には『夏まけ』も少い、とかく我國の母親達は子供の愛好に迎合し過ぎます、これでは可愛い子を虚弱にするばかりです

三行知識 お釜の焦げつき

お鍋お釜の焦げつきを完全に落しますには、水に木灰か洗濯ソーダを強目に溶かして弱火で煮ると熱いうちにヘラで焦げつきを取り落し、その後を水洗してから、お米の磨汁をたつぷり入れて煮立てますと、元通りきれいになります。又鋼のおろし金の目が潰れましたのは、目立屋さんに修繕して貰ふと完全になほりまして又使へます

讀者欄

▲果樹、野菜の防蟲氣を安價に差上げます（龍本五七〇八番由守）▲山手方面で家族向に御世話して下さい官吏（龍光二八八〇構内五一番中畑）▲普通文官講義録并に英語講義録を若葉の方に安く讓る（京城仁義町五一花田）▲本町四丁目近で二階貸間求む（京城蓬莱町）▲十七日午後本町二丁目三〇補木屋又次郎方へ犬が一匹迷ひ込んでゐます（本局三六三五）

新案漫畫合戰（19） 明石精一先生 川原くにを先生

（タンテイノマキ）

後藤又兵衛（41）

大島伯鶴 講　中澤正美 畫

梅見の一瓢

やがて、武士は、右の瓢に付いてゐた木盃を出して、

『一つお受け下されッ！この瓢を翳ながら、御賞翫下されば、御座らぬか』

と、言つた。

又兵衛は、愚直に木盃をうけて、その人を見たが、尋常の顔ではないと思つた。酒に醉ふて居るが、その五體に寸分の隙もない。

ソコで又兵衛は、

『初めて御意を得申すが、われ等は播州三木の黒田官兵衛が許の食客後藤又兵衛基次と申する者。失禮ながら貴公は、天下に名有る御方と見ましたが、御姓名を聞かせて下さらば、幸ひ至極……』

と、挨拶をした。スルと、右の武士は、

『あはゝゝ』

と事もなげに哄つて、

『否、其許の云はれる程高名の者でもないが、自分ことは備州高梁の主、堤山城守と申する者ぢや』

『え？デハ貴公が、寶山流振杖を御工夫なされし、堤先生で御座りましたか。當時、槍においては鎌井新十郎どの。また振杖を以ては、貴方が、天下の名人と聞き及びまする。其のお方より玉盃を頂戴したは、吾等が光榮……』

と、再び叮嚀に挨拶したが、當時、堤山城守寶山と云へば、振杖の名手として天下に高名が響えてゐた。

山城守も、又兵衛の武勇を豫て聞き知つてゐたから、茲で、互ひに打ち解けて語り合ふ。スルと、木盃をあけて返した又兵衛が、

『時に先生、幸ひ四邊に人もなく是非、一本の御教導にあづかりたく心得まするが、如何でござらうか……』

と、いふと、山城守も、笑顔をして、

『如何にも心得申した。この肥後にまゐつて今日まで、耕たよきを手を見出さず、遺憾に思ふてゐる所ぢや、其許が、松山における義渡蔵のことを聞き及ぶ故、常より立寄を望むところ……』

と、承知をしたが、又兵衛が、例の仁先寺において、出家の覺に出逢つたことは山城守も聞いてゐたと見える。

ソコで、兩人は何も木盃を交し、いよく試合の支度にかゝらうとした時であつた。何處から出て來たか、一人の大兵漢が、法衣の袖をたくし上げ、頭巾もかぶらず、九尺餘の槍を杖にして、ツカくと三人の前に歩み寄つて來たが、

『ヤア、方々！これなる瓢杯にありつて、酒を酌み交されるとは羨ましいな。拙僧は、擂り飯の用意をしてまゐつたが、好物の酒の方を頓と失念したわい。願はくば拙僧にも、献、振舞ふて戴きたい』

と、傍若無人の態度で。山城守が見ると、其の人の丈は六尺有餘、色黒く、眼光鋭く筋骨逞しくして見上げるばかりの大入道。然も手にしてゐる槍は普通のものでなく、穗先が鎌のやうになつてゐた。

山城守は、ウムと頷いて、

『ヤア入道、まつ此方へござれ！望みの如く、盞進はさう』

と言つた。スルト、坊主は何か氣に障はなかつたか、

『默れ！入道とは不禮な』

と、威猛高になつたので、山城守は、

『アハヽ……』

と、哄ひ出して、

『何、入道と申したが惡かつたか。それは、それは……然し、入道であるから入道と申したがこれ入道か……』

と、また呼んだが、何のことはない。全で入道を賣りに來たやうだ』

汗に崩れぬ夏のお化粧

これから眞夏にかけて、汗や埃の爲にお化粧崩れがして、折角の身嗜みが台なしになります。そこでどんな暑い日にも崩れぬ次のお化粧方法をお試し下さい！

先づ洗顔後レートクレームをお顔一面によく伸して、輕くマッサーヂを致します。お肌が美しく滑らかになりお化粧下に申分のないコンヂションになります。

その上にレート粉白粉を輕くパフで叩く樣にしてムラなくつけます。

白粉下として完璧の効果とツキのよい粉白粉の効果て、お化粧が不思議なほど活き活きと永持致します

この方法は汗に崩れぬ夏化粧の絶對的秘訣て、どんな多汗症の人も安心してお出掛けになれますし第一お化粧映えが無類て近代的な魅力百%です。

日ヤケ止に・粉化粧下に！

レートクレーム

明るい輕快なお化粧映え！

レート粉白粉

肌色・濃肌色・オークル・白色　初各色二五錢・水各色三〇錢

レート化粧料本舗・東京・平尾賛平商店

スポーツと演藝

(水上)心強い新人の擡頭 奪へ四百の覇權

あげよ日の丸 オリンピック日本選手の活躍豫想

短距離

(自由型)遊佐正憲、田口正治、新井茂雄、宮崎康二、新開六稲、杉浦重雄、鵜飼榮

四百米をクラッブ(米)に譲つた以外、全種目を制霸して、水上日本の偉業を完成したロサンゼルス大會の名譽を保持すべく、ベルリン大會水上代表は實に四十五名といふ多數の精鋭をすぐり、文字通り無敵陣の偉容を完備した、が雪辱に燃える米國のキッパス監督は首腦陣に「今度こそは」と打倒日本を目標に、これ又世界無敵陣を完成せりと豪語してゐる、事實昨年八月の日米對抗の戰績は36—27で日本が勝つてはゐるが、インド・シーズンにおける米軍の快調を見る時は、自重の上にも自重が必要であらう

×××

百米はフイック(米)が優勝で日米大會には57秒2—57秒8の記錄で遊佐が敗けてゐるが、田口、新井の躍進物凄く、さ程悲觀的には觀測されてゐない、この他短距の日米の短い所では強敵のフ路米選手の日星いものでは孤選のフイッシャーを初めチック(獨)フツター(米)サボル等だが、何れも日本に一日の長が見受けられる 鵜飼、新開、杉浦等を起用したは八百米リレーのスタッフ編成のためで、この間に何處で不振のロサンゼルスの百米覇者宮崎がどんな働きをするかは一寸興味を持つて見られてゐる

×××

中長距離

根上博、牧野正藏、鵜藤俊平、寺田登、石原田愿、本田晃一郎、田中一明、永見義明

いつもアメリカのために苦杯を舐めてゐる四百米には、百米のフイック同樣メデイカが控へてゐる、昨年の日米大會では根上がタッチの差でしてやられ、今の殘念な事から、「根上、牧野頑張れ」を絶叫するに由ない、然く今度の豫選はシーズン、オフが早かつた事と水が冷たかつたのによるが、中長距離の三羽烏根上、牧野、石原田の中、古豪の貫禄を見せたのは石原田唯一人であつた、がその反面新進鵜藤、寺田の擡頭は特筆すべきものがあり、日本長距離陣を彼等に委ねても全く大丈夫の域に達してゐる、隨つて今度の人選も若手根上、牧野、石原田の三者を四百米爭取に專念させた場合、長距離陣は鵜藤、寺田の健鬪に俟つべく、その掩護部として千五百米の牙城を守るため永見、田中、本田の諸君が選ばれたのである 他に歐米選手で敵するものとしてはニュスタ(獨)タリス(佛)マチェオス・ギャルフラ(米)等であるが何れもダークホースの程度で多士濟々の日本陣營から見れば遥かに見劣りがする ともあれ、牧野、根上、石原田の古豪が豫選に振はなかつたとしても新進の擡頭振りは全く目覺しいものがあり、日本の覇權は將に搖ぎの無きを思はせてゐる

第一回女子中等卓球リーグ

朝鮮卓球協會では次の要項で第一回女子中等學校卓球リーグ戰を擧行することゝなつた

▲時日 昭和十一年六月二十七日(土)午前九時半

▲會場 京城公立女子實業學校講堂

▲参加資格 京城府內女子中等學校にして朝鮮卓球協會加盟校及び京城女子中等學校體育聯盟加盟校に限る

▲参加申込 各學校選手五名(補缺二名)姓名連記の上六月二十三日迄京城帝國大學醫學部構內帝大豫科卓球協會宛申込むこと

▲競技方法 (イ)競技は學校對抗團體試合とす (ロ)競技「ルール」は昭和九年十月日本卓球協會改定卓球規則第一編日本「ルール」を用ひ「リーグ」式に依る (ハ)勝負は勝取式(五人の選手に依り一人一回出場一勝一點)とし三勝先取したる「チーム」を以て勝とす (ニ)試合開始の初めに五名の「オーダー」を定め提出するものとす「一度提出したる『オーダー』は其の試合中變更するを得ず」 (ホ)使用球は日本卓球會公認球AJCへ球とす

▲優勝旗 優勝校に大優勝旗を授與す 優勝旗は次回大會に返還するものとす

テイチク大行進 第一日 超滿員御禮 六月二十一日 二十二日 二十三日 本日夜七時より開演 於 府民館

映畫ニュース

◇—東寶系の七月第一週一日からの封切映畫は左の如く豫定された

▲日劇 RKO映畫クリスティ・キャバンヌ監督ブライアン・ドンレヴィ主演「二つの顔」同マーク・サンドリッチ監督フレッド・アステーア、ジンジャー・ロヂャース主演「艦隊を追つて」▲日比谷映畫劇場 ユナイト映畫デヴィッド・バトラー監督、ジョセフィン・ハッチンソン、ジョージ・ヒューストン主演「忘れじの歌」ワーナー映畫アルフレッド・E・グリーン監督ベツド・デーヴィス、フランチョット・トーン主演「青春の抗議」

人氣スター 訪へば(8) 黒田記代の巻(下)

★……好きな話題 映畫の仕事をしてゐる癖に、映畫の話なんてものは、少しも感謝に値しません、映畫の勉強は、本を讀んだり、自分一人で他人の演技を見てゐたりすれば、それで澤山です、それで好きな話題といへば、映畫とは何等關係のない科學方面のことですが、あまりその科學も深入りしてゐません

★……スポーツ選手との交渉 ふだん、用しや張つたり何かする事の嫌ひな自分は、自然派手なスポーツ選手との交渉などはありません、しかし「リングの王者」を撮つた時、ピストン堀口が撮影所へいらしつて、色々と話をした位ですけれどもその拳鬪といふものは、まだ一度も見に行きません、血を流して鬪ひ合ふと聞くと、何となく恐いやうな氣がするのですから……

★……化粧法 生來、無頓着な自分は、このお化粧法も割合に關はぬ方です、それで朝起きると、コールドクリームの下地に、コンパクト等をほんぽんとはたいて、それで堂々と外出するといふ、天晴れの度胸なのです、お仕事のためのドーラン化粧は、普通の女優なみにしてゐるのです

★……讀書と勉強 六ケ敷い理論的なものは、到底自分には判らないものとあきらめて優しい科學の本、それに映畫になりさうな新聞や雜誌の小說は、割合に讀むやうにしてゐます、これは撮影所の自分のお部屋で、退屈ざましに見るやうなのが主です、それから、いま舞踊法の勉強をしてゐます、どうも基本的なこの勉強をしないとトーキーに出演する場合、色々と困ることがあるだらうと思つてなのです、三味線も好きなために時折彈いたりしてゐます

世界的提琴の巨匠 ジャック・ティボウ氏來城決る 廿九日京城府民館に演奏會

目下來朝中のフランスが生んだ世界的提琴の巨匠、ジャック・ティボウ氏がいよ〳〵今月末來城することになつた、氏は目下內地で演奏し全國音樂ファンを熱狂させてゐるが、京城では二十九日夕府民館で待望の演奏會が開かれる なほ本社ではこの名匠を迎へるに先だつて、十五日午後八時本町ホテルで在城の西洋音樂愛好の諸權威を集めて氏の吹込にかかる名曲レコードの試聽をかねた茶話會を開催 (寫眞はティボウ氏)

本日院棋 昇段火手合戰譜(9)

四段 中村勇太郎(先番) 三段 高川格

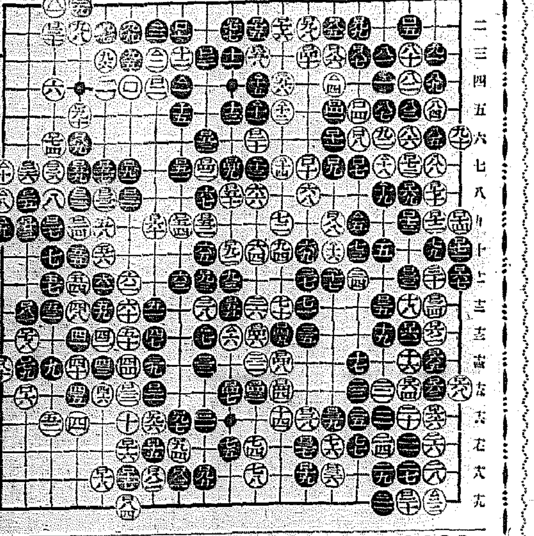

● 口八五 へ一 1 ○ 口八六 へ二 1
● 口八七 ほ一 1 ○ 口八八 へ九 5
● 口八九 た六 4 ○ 口九〇 た五
● 口九一 か七 ○ 口九二 ぬ十
● 口九三 る十二 2 ○ 口九四 を十二 3
● 口九五 る六 ○ 口九六 わ十五
● 口九七 を十五 ○ 口九八 と二
● 口九九 ほ二 ○ △一 れ一 4
● △一 を四 2 ○ △二 わ三
● △三 わ二 ○ △四 へ四 6
● △五 ほ九 ○ △六 ぬ十三
● △七 る十三 ○ △八 つ八
● △九 つ九 ○ △十 つ七
● △十一 り五 1 ○ △十二 ち五 1
● △十三 り七 ○ △十四 ち七
● △十五 り四 1 ○ △十六 へ十 1
● △十七 へ十二 ○ △十八 に七
● △十九 に八 ○ △二十 は十九 2
● △二十一 に十九 ○ △二十二 ろ十九
● 口二九 ツグ (四〇ノ處)

所要時間 白七・〇五 黒七・五四 (一分以內は切捨)

(制限時間各八時間)

對局者の言葉

(白)黒口八九、口九一の來る前に、「わ七」のツケコシが成立しさうですが、黒「か六」とコスむうまい讀きがあるのです どうも此邊では、細かいながら足りないやうです

高川三段 昇段

日本棋院では目下本紙に連載中の高川格三段に對し本春季大手合の好成績により四段昇段を十八日理事會で滿場一致で決定、發表した、尚今回昇段した棋士は左の如くである (六段)橋本宇太郎(四段)高川格(四段)田中不二男(二段)松浦吉治

演藝案內

京寶館 松竹共鳴 練兵町 電龍三 二十二日より三日間大衆座二十錢 蒲田特作 鬼才小津安二郎監督作品 大日方傳 逢初夢子主演「母を戀はずや」 岩田祐吉 坂本武 奈良眞養 飯田蝶子 三井秀男 吉川滿子共演 京都特作 原作梶川眞一 監督大曾根辰夫 林長二郎 千早晶子主演「石井常右衛門」 井上久榮 阪東橘之助 小林重四郎 坪內美子共演 蒲田特作 脚色荒田正男 監督清水宏 桑野通子 上原謙主演 オールサウンド「彼と彼女と少年達」

京城劇場 二十二日、二十三日二日間、日延 白熱的大人氣の 二代目 東家樂燕 一行 連夜大好評に付き二日間日延 青年浪曲界の人氣王二代目東家樂燕は初日以來連夜滿員大好評に付き二十二日、二十三日の二日間日延致します ▲二十二日演物 國定忠治 北國に咲く花 ▲二十三日演物 國定忠治 天野屋利兵衛

若草映畫劇場 電本五一二四四番 十九日初日二十三日迄新作大封切プログラム ▲夜毎八時に ロール・ウォルシュ監督 パラマウント社特作日本版 八百屋と肉屋と大工と左官、これらが街のジャズバンドを結成して ▲コバー・ストリ ミリアム・ホプキンス・エドワード・ロビンソン・ジョエル・マクリア主演 ハワード・ホウクス監督・ユナイト社超特作日本版 一八〇〇年代の桑港の暗黒街、一妖艶の美女をめぐつて野性の荒男が命の遣引!愉絶・壯絶・凄惨 三色旋ピルデイング(特別上映) 木村莊十二監督 P.C.Lオールトーキー 正午始映 連夜三回入替なし 大人五十錢・學生三十錢

朝日座 京城本町五丁目 電本三一六 大好評に付六月二十四日迄三日間日のべ 高速度戀愛合戰 チェスター・モリス氏 アン・ブロディ・イー嬢 ネリー・ニコルス嬢共演 社會諷刺劇 金の行衛 中澤てる子 小林君 藤共演

東寶劇場 操り人形劇第一回公演 結城孫三郎一座 演員御伽の夢大衆席 五十錢均一 (九代目)結城孫三郎 結城一糸

國成社 黄金町 突貫小僧 堀川小僧 坂本武 大山健二助演 ◆MGM超特作映畫 エドマンド・グールディング監督 アン・ハーディング ハーバート・マーシャル主演「晩春」 ◆MGM超特作映畫 ウイリアム・K・ハワード監督 ライオネル・バリモア ロザリンド・ラッセル主演「米國の諜密室」

松竹座 P.C.L 東寶 黄金町 廿二日より廿五日まで上映 大衆料金十錢 午後一時迄は小學生に限り五錢 マキノトーキー超特作時代劇 監督マキノ正博 國定忠治 月形龍之介 澤村國太郎 光岡龍三郎 雲井龍之介 葉山純之輔 原駒子 外オールスター ファーストナショナル社傑作 監督マーヴィン・ル・ロイ氏 アリス・ホワイト嬢主演 花嫁日記 杉狂兒 市川春代 星玲子主演

浪花館 松竹映畫 明治町一丁目 六月廿五日より 上映時間表 女は何故強い 植物の神秘 お夏清十郎 ジャングルの王 風流奴

喜樂館 日活映畫 京城本町二丁目 六月拾七日より 名刀安綱の行衛 燃えろ!魂 勝つて歸れよ

中央館 二代目樂燕 新興キネマ 東京撮影所 夜霧の港

精神病科 入院自由 院則送呈 京城腦療院 永登浦 京城府番大方町 電話龍山④三四五番

●濡れ燕の快翔のやうに頭痛を解消するノーシン●

責任製劑 別府淋薬 のめば藥尿となり ウミや痛み薄らぐ 靑箱試用二圓 黒箱急性用三圓 赤箱慢性用五圓 白箱室家用十圓 別府市鶴水園 合名會社 岩里天然堂

金鶴香水 汗ばむこの頃 お出かけ前にはぜひ一滴 ハンカチにネクタイにお帽子に御衿に

りん病 ばい毒 有田音松謹製劑 有田ドラッグ

內科 腦神經科 北島醫院 京城本町四丁目一五五 電話本局三三七四番

釀造元 國齋醤油株式會社 總發賣元 良藤酒造合名會社

朝鮮みやげにツルチュク貰つた人が大喜び

白頭山特産 朝鮮土産 美味美色 高速度滋強飲料 ツルチュク

嶋谷汽船定期出帆

仁川出帆 代理店 日鮮海運株式會社 電話九〇番 日本海丸 六月廿二日 朝海丸 七月十日 天海丸 七月十九日

朝鮮總督府命令航路 朝鮮北海道大連絡 ×印ハ樺太行 大連直行(三年七回)

鎭南浦出帆 代理店 日鮮海運出張所 電話五三九番 ジャパンツーリストビューロー 切符發賣所 各地

釜山出帆 代理店 釜山兒玉商會 電話四〇〇八番 日本海丸 六月三十日 朝海丸 七月十九日 天海丸 六月十六日

木浦出帆 代理店 鮮海運出張所 電話八四番 天海丸 六月十五日

群山出帆 代理店 群山海運會社 電話一四番 天海丸 六月十四日 朝海丸 七月十七日 日本海丸 六月十八日

浦項出帆 代理店 浦項運輸會社 電話一三番 天海丸 六月十七日

內鮮寄港地 城津、新浦、新昌、馬養島、甘浦 北海道—北鮮線 定期 川、函館、小樽、大泊

羅津出帆 代理店 國際運輸支店 電話二七番

雄基出帆 代理店 國際運輸支店 六月廿三日

清津出帆 代理店 國際運輸支店 電話一八番 六月廿四日

城津出帆 代理店 北鮮商船組 電話一三番 六月廿五日

西湖津出帆 代理店 富田商會 電話二八番 六月廿六日

元山出帆 代理店 朝鮮運送支店 電話二〇番 六月廿七日

內地寄港地 伏木直行、新潟、酒田、船川、青森、函館、小樽

◇各船內最新式優秀客船ニツキ案內書送呈 本社及代理店へ御申越アリ次第各號航路案內書御送リ致シマス

神戸市神戸區明石町 嶋谷汽船株式會社

銀行統制、保險國營に 金融界の神經尖る
實現難と反對氣勢を擧げつゝ 内々は政府の意氣込を注視

【東京電話】廣田内閣は一新はその後政府に於て着々實行案の具體化を急ぎつゝあるが、この中で金融業者に關するものは二つあり、目下當業者は可なり神經を尖らし内心頗るビクビクもので密かにこの成行を案じて居る、即ちこれは銀行統制に保險の國營これである

▲銀行統制　馬場藏相の抱く銀行統制は一縣一行主義を理想としこれを具體化せんとするにある現在の如きは各地に銀行が散在しその支店は全國に張られて居る結果、預金の集中はもとよりこれに依つて地方資金が大產業に投資され、地元の金融は却つて梗塞しこれが間接には地方疲弊の原因となつて居るので、この矯正の爲め都市の支店を[illegible]に交換して一縣一行主義を樹立せんとするにある、これが實現すれば大銀行の支店は殆んど全部地方銀行に讓渡し、代るに地方小銀行の都市支店を接受する事に至り、その間資金バランスに一大異變を呈するに至る、從つてそこに銀行としての痛擊がある

▲保險國營　一定の評價に依り政府へ買收されるのであるが、この結果が加入者にとりては好都合であるが當業者としては重役の失職となり、そこに煩悶の種がある

これに對し兩者とも實現の困難を強調ある每に述懷し、反對氣勢をあふつて居るが目下内心は頗る狼狽し政府の意氣込みを注視して居るが大勢を崩ずやうなことはせず季末に於て特別の對策を講ずることゝなる模樣である

銃砲火藥四割特配

朝鮮銃砲火藥會社は二十一日定時總會を開き左記利益金處分案を可決したが、當期は同社創立十五週年記念として年一割の普通配當の外に、年四割の記念配當を行ひ、更らに此の五割の配當金二圓十二錢五厘を第二回五圓の拂込に充當せしめることゝなつた、最近鮮内に於て此の種高率配當を行つたものは大橋新太郎氏經營の朝鮮興業と朝鮮銃砲火藥會社のみで配當制限問題の喧ましい折柄注目されてゐる、同社の今期利益金處分案は左の通り（單位圓）

當期純益金四六、六七一▲前期繰越金四七、八五四▲計九四、五二五▲内法定積立金二、四〇〇▲別途積立金一〇、〇〇〇▲普通配當金一二、五〇〇▲特別配當金五〇、〇〇〇▲役員賞與金六、〇〇〇▲後期繰越金一三、六二五

本年度金肥消費 引續き激增傾向
六千五百萬圓と推算

鮮内の金肥消費は此數年來飛躍的に激增し昨肥料年度には消費高一躍五千萬圓を突破したが、本肥料年度（十年八月より十一年七月）には金肥價格の騰貴と施用の激增により更に一千五百萬圓餘の增加となり、實に消費額六千五百萬圓と推算される、これを主要肥料別に見ると

▲硫安　消費量二十二萬トンにして内朝窒品二十四萬トン、移入品八萬トン、價格二千二百萬圓に達した

▲石灰窒素　前年度二萬二千トンの消費が本年度は四萬五千トンに增大した

▲過燐酸石灰　消費十五萬トンを超え、このうち三十度もの二萬トンに達した、燐酸加里も施用增加し一萬トンに達し、同じく化成肥料も又硫安を合算して六萬トンに上つた

▲豆粕　前年度に比し一萬トン減の五萬トン

▲鰯粕　二萬トンの消費が行はれた

等で引續き激增傾向にある

約既に廿二萬瓲

窒素肥料販賣會社では本肥料年中に硫安單位二十五萬トンを販賣する豫定であつたが、二十日迄に既に二十二萬トンの賣約を了したので、今月中には順氣如何にも依るが、豫定量二十五萬トンを賣盡すものと見られてゐる

窒素販賣會社で 業者救濟を考慮

窒素肥料販賣會社では四月十日實施したる値約品の値下買戾し後の市況が内地安と不順氣の爲め農家の買控へと手持商人の換金的賣急ぎで更らに惡化し同社品扱商人中には莫大なる損失を蒙つたものもあり、其の代表者等は過般日窒本社に陳情して値下の諒解を得たので近く何等かの形式に依つて業者の救濟策を講ずる模樣である、併し傳へられてゐるが如く共販建値

朝窒硫安 注文に追はれ

本年度は内鮮共硫安の需要が豫想以上に增加したゝめ朝鮮窒素は需要最盛期に當面して製品に追はれつゝあり現在の工場能力を以つてフル操業を繼續しても七月十五日には完全に在庫切れとなる見込で、現在までの出庫狀態から見て本年度硫安の供給不足は免れぬと見られてゐる

京城商議から 砂糖戾稅を要望
稅務當局にも異議なき模樣

輸出菓子に含有される砂糖消費稅の戾稅問題については二十日の朝鮮菓子業組合聯合會に於て滿場一致之を要望することゝなり聯合會は上京に於て右要望案を作成の上、京城商議に移牒し商議所は一應商議の上總督府に對し要望することゝなつた、稅務當局の意向も戾稅については内地の現行制度に倣ひ異議はない模樣であるから結局實現するものと見られて居る

菓子の輸出に 戾稅を設けよ
菓子聯の協議

朝鮮菓子業組合聯合會は輸出菓子に含有する砂糖の消費稅に關する懇談會を二十日午前十時より京城商議に於て開催、出席者は本府稅務課關稅係、商工課、稅務署、日本製糖、三井物產、京城商業者各代表者で懇談の目的は現在砂糖百斤につき七圓十五錢を課せられてゐる消費稅はこれを菓子として滿洲に輸出する場合、それに含有する砂糖に對して二割三分の關稅を課せられる爲め、重課稅となり、菓子業者として苦痛であるから輸出の場合に限り消費稅を戾稅として控除して貰ひ度いといふにある

稻作の大敵 『潛蠅』發生
鴨綠江岸に

不二興業に達した情報にすれば平北道鴨綠江岸の龍川及び[illegible]には稻作のため害虫『潛蠅』が發生蔓延の兆があるので憂慮されてゐる

京城共販市場に 繭出廻り旺盛
終了期迄には一萬貫突破か

京畿道に於ける繭自由市場は過般道當局の英斷に依り撤廢されたが道では道農會に於て之に代る共販場を高陽郡郡廳、京城府古市町屋郵商會、龍山南海製糸の三箇所に開設した、右共販場に於ける繭出廻り狀況は本日十七日以降廿一日迄に約五千貫に達しこの分では終了期迄には裕に一萬貫を超過する見込で頗る順調を示してをり、一部に懸念された自由市場撤廢による出廻り杏無の如き結果は杞憂に過ぎないことゝなつた

富田農林技師 鮮内蠶系視察

原蠶種製造管理法の施行に關聯して朝鮮に於ける蠶種委託製造及び内地移出狀況視察のため過般來々鮮中の農林省技師富田忠二氏は南鮮方面の視察を終へ二十二日朝水原試驗場着正午入城した、同氏は更に北西鮮を視察の上月末退鮮の豫定

貿易躍進に對應
制度機構 改善を諮問
本府で稅關長會議開催

朝鮮貿易は十年度に、輸十二億餘に飛躍し更に引續き膨脹傾向を辿る狀勢にあり、貿易の躍進に伴ひ朝鮮の現行關稅制度並に稅關機構には改革を要するものすくなからず、特に稅關機構の如き經濟的進展の實情に沿はざるものもあるが右に對し總督府財務局では來る七月十二日より二日間に亙つて臨時の稅關長會議に次の諮問事項を提出してその答申を求める事となつた

一、現行稅關制度及び稅關機構の改革に關する意見

二、最近における國際經濟狀勢の變化、朝鮮における產業の勃興及對滿貿易の進展狀況に鑑み貿易上考慮を要すると認められる事項及び關稅行政上施設又は改善を要すると認むる事項

液體燃料自給 石炭液化工業
海軍機關中佐 横田俊雄（終）

英國に於ては昨秋アイ・シー・アイ會社と並鹽アイ・アイ會社と提携してビリンガムに六〇〇萬磅を以て灘青炭の化工業を起した事は餘りにも有名な事である、本工場に於ける使用原料の三分の一は石炭、三分の一はタールで生產高年額一〇〇萬噸である、之は英國全消費量の四分に及ばぬとは云へ國防上重要な意義を有するものである

而して本工業で生產するガソリンは航空機用に、又重油はディーゼル機關用に適すと云はれてゐる、而して此の事實は我海軍に於ける研究實驗の結論と偶然にも一致して居るが餘りにも不思議な事である

八結論

石炭液化工業は今や技術的解決に依り企業採算に對する見透しも判然し、殘す處は實行に對する斷の一字あるのみとする、然し雖つて國策工業として出來るだけの助成を如何にすべきかが問題である

關稅

總額は二千萬磅を超えて居り、製油工業に對しても重稅を課してゐるが、其の額を合計すると五千萬磅を越え、平時の海軍の費用に匹敵すると云はれる即ち本工業に對しては英國でも國策工業として出來るだけの助成をしてゐる事が明かである

市價

をみるに、その大宗を占むるガソリンは世界最低價格であつて、原產地の半額に近い狀態にある、斯る狀態では石炭液化のみならず、一般の代用燃料工業に何等かの助成なくしては企業不可能なる事は英國の實例に見るも明かであつて、少くもガソリンの市價が現在の一五割以上となるか又はガソリン原價との差額を

助成

する事が必要であらう而して本工業は如何に努力するも建設には一ケ年以上の日子を要するが故に平時に於て之を建設し置かざれば有事に利用する事も殆んど不可能である、次の戰爭に對する勝敗は平時に於ける燃料の準備工作の如何に依ると云ふも敢て過言でない、關係當局者は宜しく此の點に留意し遺憾なき對策を樹立し當局を泰山の安きに置く事は國家に對する重大な義務であると信ずる（完結）

豪洲小麥の制限で 北滿製粉界活況
今や全能力の操業振り

【奉天】昨秋滿洲國が外國麥粉輸入稅を改正した當時は北滿の麥粉は品質の良い外國品に壓倒されつゝあつたが、輸入稅の改正により外國品は割高となるや需要も漸次北滿品を代用するやうになり、操業をしてゐた北滿製粉工場も漸進的に活況を呈するに至つた、更に今回豪洲小麥輸入制限を行ひ自給自足の見地から代用品を滿洲國に仰ぐことになつたので、一躍北滿の製粉界は活氣を呈し今や全能力を擧げての操業振りで新京に於ける四工場も一日一萬一千袋（一袋二十二斤）を生產しつゝあり昨年の同期に比べて倍加の盛況である

鮮滿拓殖創立委員 七月中旬開催か
東亞勸業と評價の折合つく

【東京電話】鮮滿拓殖株式會社設立の前提條件として東亞勸業公司の買收については拓務省外事課と東亞勸業との間に五月末以來折衝を續けてゐたが、二十日をもつて大難關たる財產評價の問題も大體折合ひがつくに至つたので數日中に正式買收の成立を見る筈、從つて鮮滿拓殖會社の第一回創立委員會は遲くも七月中旬頃までには開催せられる運びとなつた

鮮米運賃協定 結局京城で協議
◇京濱も參加して

内地鮮米移入商組合會の運賃協議會は二十一日名古屋に於て何等の協議に引續き二十二日大阪に於て對船會社の交渉が行はれたが名古屋に於ける協議會に於ては一、鮮米運賃の二元制問題二、契約實施期日の勘定三、京城協議會に出席の可否等につき論議が行はれ、船運賃に關する協議は結局は來る二十七日の京城協議會に持越すこととなつた、尙ほ京城協議會には京濱商も出席に決定、又船會社側では大阪商船の香春東洋課長外數名の代表者が來城することに決定した

春蘭取引相場（種別は白）

	買値	出目	數量
沃川	[illegible]	[illegible]	[illegible]
江東	[illegible]	[illegible]	[illegible]
安東	[illegible]	[illegible]	[illegible]
光州黃	[illegible]	[illegible]	[illegible]
居昌	[illegible]	[illegible]	[illegible]
咸平	[illegible]	[illegible]	[illegible]
南原	[illegible]	[illegible]	[illegible]
晋州	[illegible]	[illegible]	[illegible]
密陽	[illegible]	[illegible]	[illegible]
井邑	[illegible]	[illegible]	[illegible]
湖州	[illegible]	[illegible]	[illegible]
完州	[illegible]	[illegible]	[illegible]

仁川 期米 吉村取引店

京城電氣が 變電所建設
候補地を物色

朝鮮送電會社の京城送電は來年秋遲くも明後年春完成するが京城電氣ではこれに對する受電設備を行ふため變電所を[illegible]物色中である、變電所は京城より四キロ内外の場所に設立することになつてゐるが、右に要する經費は約百萬圓で來年上期より工事に着手する豫定である

六十年の傳統と經驗とを誇る 東京 中外商業新報 本町五丁目 京城支局 石川壽彩 申込所 專賣部 電本一〇〇七

穗落

政府買上の八年產鮮米は米穀會社の倉庫中に眠つてゐるのに門司で拂下げの内地產古米が宇品に千叺、清山に五百叺流入▲農林省の京城出張所は鑑査防ぎがせいぜいの仕事で全くの開店休業▲所員はたゞ机の前に座つてみれば良いとのことでお粲しい限りだ▲一時は實行の危しかつた京城の連環協議に内地商上が參加する事になつた▲大阪と京城で連環會議が開かれ、どちらが本家か判らなかつたが採算の斡旋やなんかで京城が本家の看板だけは保つ事になつた▲運環會議プログラム第一步は先づ鮮側の豫定通りとなつた

京城明治町 大原現物店 代表電話(2)五一三 ○本日ノ人氣株（正午）

銘柄	値
日本電工	[illegible]
同新	[illegible]
新潟鐵工	[illegible]
同新	[illegible]
東京瓦斯	[illegible]
同新	[illegible]
日本製鐵	[illegible]
池貝鐵工	[illegible]
日立製作	[illegible]
日本曹達	[illegible]
同	[illegible]
帝國製麻	[illegible]
同新	[illegible]
國產工業新	[illegible]
品川白煉新	[illegible]
新興人絹	[illegible]

アルミ思惑買

政變說や貿易悲觀或は增稅不安などがある爲めでかゝる諸問題が解消するには雖すに時を以つてしなければならぬ從つて新東に對する思惑は極度に萎縮してゐるのであるからまだまだこの持合圈内を脫するには至らぬであらうとみられるから當分はこの邊で五圓幅往來の保合を繰返す外はないであらう

日滿アルミは五八圓六八の氣配で

株式 無材料に動かず

前場

休日明けの今朝は阪地で當所も新東一三二圓六と九安と氣崩れ新鐘一五五圓九（配當落）と強り強調を呈し朝新三〇圓七日產七一圓丁と呆けの臨々に寄附あと新東は三圓丁とありたるのみに殆んど動かず日產朝新は出付風情にて新鐘のみは六圓台に乘せて强調を呈したが場は相變らずの閑散を呈し結局新東一三一圓九と三高新鐘一五六圓四と五高日產七〇圓九と一安朝三〇圓五と二安と區々に前場引

後場

前場持合のあと後場は新東一三三圓九新鐘一五七圓三日產七一圓丁朝新三〇圓一と寄附あと何れも見送られこの邊二、三〇錢の小動きをみせたるのみであつた

持合に腐る

依然として大持合の範圍を出でない相場である離株は事件後恢復し早くも買一巡の態を示してゐるが新東は下値を支へられつゝ今一つ彈力が足りない新東に對する人氣の離散であるともみられるが事件後大きな仕手が次々に市場から退却を餘儀なくせしめられてゐるのであるからこの疲弊はなかなか深刻である新東が下値は固いやうにして上に行けないのはかゝる所に原因してもゐるし又一面には七月

放射線

▲新東は强弱觀の差が漸次甚だしくなつて來たのでこれによつて動因を作る事になりはしないかと期待されてゐるが下値は固いがどうも彈力が鈍い▲最近東京から證券業者がよく來城するが東京の閑散は甚だしいらしい矢張り新東が動かぬと駄目だと云ふ之も大きな仕手が後退したからだとある▲併し何かの動機があれば一轉しさうに思はれる之は市場人の共通の心理らしいがその何かの動機も一向期待されそうにない逆に材料含みの株式が買はれたあとは政變說や棚擧らしの增說などで警戒心を煽るのである から始末が悪い▲現物界は最近再び活況を呈して來たやうだ軍需株なども採算一杯買はれたあとであるがまだ買氣は潜在してゐるらしい▲最近現物市場の一傾向として投資家との直接取引が流行する乏通製作などは公開だと態のよい事を云つてゐるが實は山一を仲に生保團と取引が濟んでからの發表だ▲こんな傾向から今後は本當の問屋式の商内に變つて行くのではないかと今朝入城した兜町中島商店で話してゐた時代がさうさせるのであらう

今 秋田株式現物店 京城府明治町二丁目（小賣り廿二日午後一時） 電話本局(2) 5155 5156 5157 5159 5150 644 669

銘柄	値	銘柄	値
日曹新	[illegible]	東亞新	[illegible]
京阪四	[illegible]	朝鮮新	[illegible]
大同新	[illegible]	東拓新	[illegible]
淺野新	[illegible]	滿電新	[illegible]
三菱新	[illegible]	満業新	[illegible]
日石新	[illegible]	満エル	[illegible]
日肥新	[illegible]	鮮殖	[illegible]
人肥新	[illegible]	アルミ	[illegible]
電化新	[illegible]	鐘紡	[illegible]
石川島	[illegible]	川造	[illegible]

軍需株に買氣

軍需株は採算一杯に買はれてゐるのであるがそれにもかゝはらず浦賀ドック石川島造船東京製鋼富國などの將來は安定してゐる事業であるがこの思惑買が何處まで發展性を持つかが注目すべきであらう、從來は一部の思惑的なものはないし將來は安定してゐる事業であるから別に悲觀すべきものはないしこの思惑買が何處まで發展性を持つか注目すべきであらう

あるが東京では一部の思惑があり何程良含みであるその目標とする所は五二、三圓所までは行けるとつけてゐるやうであるこの前途は關稅の保護もあり軍需工業として旺盛される事にもなるのであるから別に悲觀すべきものはないし製麻などは更らに買はれんとする傾向にあるらしい勿論軍部の贋昇は大膨張を來す事は當然とみられてゐるのであるからこれ等軍需工業は一段と繁化をみるであらう事も當然期待される併し採算を無視してまで買はんとするその根據は何處にあるかと云へば矢張り事業の安定性にあるとみるの外ないやうだ右四社の如きは四分利回り迄まで買はれそうだと云はれてゐるその次に不人氣の鋼管などが登場するであらうがそれの時は軍需株の頭打ちを示す時であらうと云はれてゐる

實物前場

日本電工九一圓丁同新六九圓八池貝鐵工九三圓丁東京製鋼新五八圓丁昭和人絹一三圓三日滿アルミ四八圓七日本曹達八九圓丁同新七一圓五鹽水港五四圓五同新一六圓丁新興人絹一二圓丁大同產業二圓二

東京國債市況

▲甲五分利一〇一、三五▲一回四分利一〇二、六五▲二回四分利一〇二、六五▲佛貨四分利一九八、三五

朝鮮取引所定期取引 [illegible]

株式（廿二日）

銘柄	寄付	大引	高値	安値
朝取前	[illegible]	[illegible]	[illegible]	[illegible]
朝取後	[illegible]	[illegible]	[illegible]	[illegible]
同新前	[illegible]	[illegible]	[illegible]	[illegible]
同新後	[illegible]	[illegible]	[illegible]	[illegible]
大新前	[illegible]	[illegible]	[illegible]	[illegible]
大新後	[illegible]	[illegible]	[illegible]	[illegible]
新東前	[illegible]	[illegible]	[illegible]	[illegible]
新東後	[illegible]	[illegible]	[illegible]	[illegible]
日產前	[illegible]	[illegible]	[illegible]	[illegible]
日產後	[illegible]	[illegible]	[illegible]	[illegible]
同新前	[illegible]	[illegible]	[illegible]	[illegible]
同新後	[illegible]	[illegible]	[illegible]	[illegible]
鐘新前	[illegible]	[illegible]	[illegible]	[illegible]
鐘新後	[illegible]	[illegible]	[illegible]	[illegible]
日電前	[illegible]	[illegible]	[illegible]	[illegible]
日電後	[illegible]	[illegible]	[illegible]	[illegible]
人絹前	[illegible]	[illegible]	[illegible]	[illegible]
人絹後	[illegible]	[illegible]	[illegible]	[illegible]
拓新前	[illegible]	[illegible]	[illegible]	[illegible]
拓新後	[illegible]	[illegible]	[illegible]	[illegible]
安取前	[illegible]	[illegible]	[illegible]	[illegible]
安取後	[illegible]	[illegible]	[illegible]	[illegible]
朝石	[illegible]	[illegible]	[illegible]	[illegible]

朝取限定と日歩

銘柄	限定	日歩	代引
朝取	[illegible]	[illegible]	[illegible]
同新	[illegible]	[illegible]	[illegible]
大新	[illegible]	[illegible]	[illegible]
新東	[illegible]	[illegible]	[illegible]
鐘新	[illegible]	[illegible]	[illegible]
拓新	[illegible]	[illegible]	[illegible]
日産	[illegible]	[illegible]	[illegible]
日電	[illegible]	[illegible]	[illegible]

朝取短期建玉表

銘柄	賣方	買方	建玉數
[illegible]	[illegible]	[illegible]	[illegible]

大株長期

銘柄	前寄	大引	後寄	大引
東新	[illegible]	[illegible]	[illegible]	[illegible]
同新	[illegible]	[illegible]	[illegible]	[illegible]
鐘紡	[illegible]	[illegible]	[illegible]	[illegible]
大株	[illegible]	[illegible]	[illegible]	[illegible]
日産	[illegible]	[illegible]	[illegible]	[illegible]

大株短期

銘柄	寄付	大引	高値	安値
大新	[illegible]	[illegible]	[illegible]	[illegible]
鐘新	[illegible]	[illegible]	[illegible]	[illegible]
日產	[illegible]	[illegible]	[illegible]	[illegible]
新東	[illegible]	[illegible]	[illegible]	[illegible]
日窒	[illegible]	[illegible]	[illegible]	[illegible]
日レ	[illegible]	[illegible]	[illegible]	[illegible]
住一	[illegible]	[illegible]	[illegible]	[illegible]
帝人	[illegible]	[illegible]	[illegible]	[illegible]
同新	[illegible]	[illegible]	[illegible]	[illegible]
鐘紡	[illegible]	[illegible]	[illegible]	[illegible]
日魯	[illegible]	[illegible]	[illegible]	[illegible]

大株短期喰合

銘柄	賣	買	取組
日產	[illegible]	[illegible]	[illegible]

東京長期

銘柄	前寄	大引	後寄	大引
新東	[illegible]	[illegible]	[illegible]	[illegible]
大新	[illegible]	[illegible]	[illegible]	[illegible]
倉紡	[illegible]	[illegible]	[illegible]	[illegible]
鐘紡	[illegible]	[illegible]	[illegible]	[illegible]
同新	[illegible]	[illegible]	[illegible]	[illegible]
東新	[illegible]	[illegible]	[illegible]	[illegible]

東京短期

銘柄	寄付	大引	高値	安値
新東前	[illegible]	[illegible]	[illegible]	[illegible]
新東後	[illegible]	[illegible]	[illegible]	[illegible]
東電前	[illegible]	[illegible]	[illegible]	[illegible]
東電後	[illegible]	[illegible]	[illegible]	[illegible]

東京短期喰合

銘柄	賣	買	取組高
東新	[illegible]	[illegible]	[illegible]
日産	[illegible]	[illegible]	[illegible]

東京現物

銘柄	値	銘柄	値
東株	[illegible]	鐘紡	[illegible]
同新	[illegible]	同新	[illegible]
同	[illegible]	東電	[illegible]
同新	[illegible]	富士紡	[illegible]
鐘紡	[illegible]	日石	[illegible]
製糖	[illegible]	淺野	[illegible]

期米（廿二日）

朝取仁川

限月	前場寄付	中節	大引	後場
(一)	[illegible]	[illegible]	[illegible]	[illegible]
(二)	[illegible]	[illegible]	[illegible]	[illegible]
(三)	[illegible]	[illegible]	[illegible]	[illegible]
(四)	[illegible]	[illegible]	[illegible]	[illegible]
(五)	[illegible]	[illegible]	[illegible]	[illegible]
(六)	[illegible]	[illegible]	[illegible]	[illegible]
(七)	[illegible]	[illegible]	[illegible]	[illegible]
(八)	[illegible]	[illegible]	[illegible]	[illegible]
(九)	[illegible]	[illegible]	[illegible]	[illegible]
(十)	[illegible]	[illegible]	[illegible]	[illegible]

大阪期米

限月	前場	後場
(一)〜(十)	[illegible]	[illegible]

東京期米

限月	中限	先限
(一)〜(八)	[illegible]	[illegible]

大阪期米喰合

	賣方	買方	取組高
當限	[illegible]	[illegible]	[illegible]
中限	[illegible]	[illegible]	[illegible]
先限	[illegible]	[illegible]	[illegible]

各地期米

地	前場寄	引	後場寄	引
兵庫	[illegible]	[illegible]	[illegible]	[illegible]
下關	[illegible]	[illegible]	[illegible]	[illegible]
名古屋	[illegible]	[illegible]	[illegible]	[illegible]
釜山	[illegible]	[illegible]	[illegible]	[illegible]
大邱	[illegible]	[illegible]	[illegible]	[illegible]
群山	[illegible]	[illegible]	[illegible]	[illegible]
木浦	[illegible]	[illegible]	[illegible]	[illegible]
南浦	[illegible]	[illegible]	[illegible]	[illegible]

商品（廿二日）

△大阪綿絲

限月	寄付	大引	寄付	大引
六月限	[illegible]	[illegible]	[illegible]	[illegible]
十二月限	[illegible]	[illegible]	[illegible]	[illegible]

△横濱生絲

	當限	先限
前場	[illegible]	[illegible]
後場	[illegible]	[illegible]

▲現物最優等 七〇〇圓

△大阪棉花

	當限	先限
前場	[illegible]	[illegible]
後場	[illegible]	[illegible]

△大阪人絹

	當限	先限
前場	[illegible]	[illegible]
後場	[illegible]	[illegible]

△東京人絹

	當限	先限
前場	[illegible]	[illegible]
後場	[illegible]	[illegible]

△福井人絹

	當限	先限
前場	[illegible]	[illegible]
後場	[illegible]	[illegible]

△大阪砂糖

	當限	先限
前場	[illegible]	[illegible]
後場	[illegible]	[illegible]

外電（廿二日）

倫敦金塊	[illegible]
倫敦銀塊	[illegible]
米銀	[illegible]
印棉	[illegible]
スチール株	[illegible]
アナコンダ株	[illegible]
米日爲替	[illegible]
英米爲替	[illegible]

金融（廿二日）

東京コール	[illegible]
翌日物	[illegible]
無條件	[illegible]
普通	[illegible]
日銀帳尻	[illegible]
正貨準備	[illegible]
保證準備	[illegible]

期米 又も雨量不足に 一轉急反撥
地合は尙ほ强含み

前場

頃日來の京雨も中部一帶は雨らしい雨が降らずに快晴となつたので今朝は旱魃懸念の買氣再燃して當一圓七十五錢中一圓八十七錢と上放れに寄付き先限は凄くも三十丁方爆發の三十二圓十五錢と始め安値を賣込んだ小口筋の前物にあとは尙連節高の二十九錢と更に反撥せしが阪地の伸悩み商狀に買氣稍々褪へた所へ好き探りと見る賣物に七節は十八錢と氣崩れなし押目買ひに二十五錢と引返すなど亂高下を演出し二十錢と底意强硬に前場を終つた

後場

前場急反撥後强調に大引せるあと後場は當一圓八五錢中二圓〇四錢先は二圓一九錢と一丁安に寄附二節一九錢から二節一七錢と軟化み商狀を呈した

猫眼的の商狀

この頃の相場は何んと云ふても天候次第である現に休日明けは全鮮的に豪雨を報らすと同時に順氣警戒の賣物殺到して他愛なく崩れるかと思ふと今朝は天候の快晴に旱魃懸念の買物八方から集中し凄くも三十丁方の上放れを演出せる事は見るも明かである從つて今後共天候の推移如何では倘斯ふした猫突的變化は免れないのみか若しもこの旱天が續く時は天水畓の補付は用水の欠乏で植付不能の危機に頻して居る際とて彌か上に買氣を喚起し殊に丸仁管内の如きは全鮮中旱害が最も甚しい狀態にあるので仁川の相場は獨自の超然高を出現する事になりはせぬかと見る向も尠なくない情勢である

米界六感

今回の豪雨は全鮮的に潤ふたので旱魃懸念の薄らいだのは確かであるが京畿から忠北一帶は旱害が最も甚しい所へ雨らしい雨が降らなかつたので未だ用水不足に惱んで居る箇所が多い▲それかあらぬか今朝は雨量不足の買物が八方から入込み相場は凄くも三十丁の上放れを演じた▲而して朝鮮でも丸仁管内は二ケ年豐作が續いた揚句として今年は凶作でないかと取り越し苦勞をする者が尠なくない▲成程現在鮮内に於ける植付成績に見ると丸仁管内が用水不足のため一番遲れてゐるのであるが悲觀されるのは當然であるが然し雨は降り口が立つて屢々齎されるからもう凶作と決めてかかるのは早計である▲内地では鮮内の各集散市場に於ける在米の豐富を眺め藤ては安く賣應じて來るものと買控へせる者が多いとか▲今後植付も順調に終了し順氣が申分ない事になれば或はさう云ふ結果に至らぬとも限らないが今の所ではそんな氣配は少しもないのみか丸仁米の如きはもう精米の原料として刀々消化しかけて居る上に京城が在米薄であるから眞の端境期になると羽が生えて飛ぶやうに賣れると見て持米筋は安心して居る者が多い

仁川在米減

仁川穀物協會の調査に依る二十二日現在の在米高は左の通りで玄米は前週に比し二千六百六十一叺の減少である

玄米	政府持	[illegible]
	民間持	[illegible]
	地廻米	[illegible]
白米		[illegible]
籾	政府持	[illegible]
	民間持	[illegible]
大豆		[illegible]
大麥	裸	[illegible]
	白	[illegible]
小麥		[illegible]
粟	朝鮮產	[illegible]
	天津產	[illegible]
	滿洲產	[illegible]
糯米	朝鮮產	[illegible]
	台灣產	[illegible]
内地米		[illegible]

仁川穀物出入（二十一日）

廻着 籾一、四七二石玄米一、四五四叺、白米六十キロ四〇〇叺、大豆一、四八七叺移出玄米なし白米六十キロ八、九五〇袋六十キロ七五〇叺大豆なし

大阪市中在米

▲内地玄米九三〇、九六四白米一、〇一九、七二八▲朝鮮玄米四八六、六〇八白米五九、一二八▲台灣玄米一八、四〇三白米一

仁川期米本主

	賣	買	中	買	方
[illegible]	[illegible]	[illegible]	[illegible]	[illegible]	[illegible]

各地正米市況

地・品	三等	四等	五等
仁川玄米	[illegible]	[illegible]	[illegible]
多摩	[illegible]	[illegible]	[illegible]
銀坊	[illegible]	[illegible]	[illegible]
穀良都	[illegible]	[illegible]	[illegible]
赤神力	[illegible]	[illegible]	[illegible]
陸羽	[illegible]	[illegible]	[illegible]
無検査	[illegible]	[illegible]	[illegible]
白米一等	[illegible]	[illegible]	[illegible]
大豆	[illegible]	[illegible]	[illegible]
龍山三等	[illegible]	[illegible]	[illegible]
鎮南浦三等	[illegible]	[illegible]	[illegible]
海州三等	[illegible]	[illegible]	[illegible]
南浦三等	[illegible]	[illegible]	[illegible]
小麥	[illegible]	[illegible]	[illegible]
群山	[illegible]	[illegible]	[illegible]
木浦	[illegible]	[illegible]	[illegible]

京城綿絲布

品名	値	品名	値
金巾 A	[illegible]	龍頭	[illegible]
山	[illegible]	長	[illegible]
管	[illegible]	葉	[illegible]
首	[illegible]	犬	[illegible]
鳥	[illegible]	飛	[illegible]
改良	[illegible]	月	[illegible]
九龍	[illegible]	公會	[illegible]
月	[illegible]	余明太	[illegible]
五枚朱子	[illegible]		

大阪人絹現物

銘柄	百二十番	百五十番
帝人	[illegible]	[illegible]
旭	[illegible]	[illegible]
東洋	[illegible]	[illegible]
昭和	[illegible]	[illegible]

急告

弊社は從來每週發行して居ります『東亞株式時報』の外に『東亞レポート』と題するパンフレットを每月發行し株界の大勢をはじめ、主力株、花形株及び雜株を物色してその將來の動きを檢討し、以て御得意樣の御參考に供することになりました。御希望の方には欣呈致しますから遠慮なく御申越し下さい

朝鮮取引所證券取引員　有價證券現物問屋
東亞證券株式會社調査部
京城府黃金町二丁目一九九番地
電話本局一代表 5161 5162 5163 5164 5165 短期 5167 5168 現物 4585 市外專用

朝鮮郵船定期出帆

◎北鮮新潟直航
長白山丸（重量三、五三六屯）（定員特等四名、並等廿一名）
雄基 三日　清津 二日　城津 一日　新潟 三日　興南 一日　元山 三日
羅津 二日　雄基 二日　清津 三日

北鮮橫濱直行　太海丸　羅津七日 雄基七日 清津九日 東京・阪神一門司 コース
北鮮東京行　京丸　雄基三日 清津三日 元山 三日 釜山・門司・神戶・名古屋・清水・橫濱
西鮮東京行　雄基丸 雄基 日 清津 日 元山 日 門司・神戶・名古屋・清水・橫濱 寄港
仁川丸　仁川 日 群山 日 木浦 日
北鮮名古屋行　△江原丸 雄基[illegible]日 城津 日 名古屋[illegible]
新義州行　新義州三日 鎭南浦六日 仁川十日 釜山・門司・阪神寄港
北鮮大阪行　京神丸 雄基十日 清津 日 元山 日 釜山・門司・神戶
慶州丸　釜山・門司・神戶寄港
江丸　大阪行 神戶寄港
西鮮大阪行　雄基 日 清津七日 元山 日
南部線　慶州丸 釜山・門司・神戶寄港
津丸　釜山・門司・神戶寄港

朝鮮郵船株式會社
日本郵船定期出帆
雄基　鹿島丸　神戶 六月 日
橫濱　長崎丸 門司 六月二十[illegible]日
歐州行　靖國丸 橫濱 七月[illegible]日
桑港行　龍田丸 神戶 七月[illegible]日
濠洲行　賀茂丸 長崎 七月[illegible]日
[illegible]
代表電話(2)本局四一九五番
京城南大門通り五ノ一
釜山支店 大橋通
元山支店 海岸町
仁川出張所 港町 電話長[illegible]
北鮮出張員 淸津府北星町 電話長一八番
京城代理店 電話(2)本局五一一一番 京城驛國際運輸支店 安東縣代理店朝鮮商工會社 鎭南浦代理店

門司行 天[illegible]丸 六月[illegible]日 [illegible]
ほすりうる丸 ばいかる丸 さらぶ丸 あめりか丸 しるた丸 こまる丸 [illegible]
大連行（午前十時）門司發 神戶發 每日連絡
朝鮮、滿鐵、吉長、吉敦線に於て船車連絡
大連 内地直行 日滿連絡便
[illegible]

大阪商船定期出帆

◎內、鮮、臺連絡優秀客船
北鮮門司阪神急行
羅津前八時 七月二日 門司着
雄基前日 六月廿[illegible]
清津 前十時發 [illegible]
北鮮 淸津・雄基・城津・興南
大同丸 龍興丸 洛東丸 新造船 就航

京城出張所 京城府南大門通二丁目 電話本局長一〇二〇番

國際運輸會社

仁川 慶田組 釜山商船組
ジャパンツーリストビユーロー 京城・平壌・釜山・安東
案内所

仁川汽船出帆廣告

海州航路 隔日出帆
長湖航路 毎月五回出帆
豐淵線 隔日出帆
鎭南浦線 隔日出帆
[illegible]
仁川汽船株式會社
仁川港町一丁目 電話五一番

仁川代理店 朝鮮運送會社 群山代理店 朝鮮運送支店 木浦代理店 朝鮮運送支店 釜山代理店 大池回漕店 元山代理店 朝鮮運送支店 城津代理店 朝鮮運送支店 清津代理店 朝鮮運送支店 雄基代理店 國際運輸支店

京城日報
朝刊夕刊共十四頁

コインベルト
エレベーター
コンベヤー
Vロープ
ホース各種

改造 七月特輯

特價一圓

改造社

小説 **猫と庄造と二人の女** 谷崎潤一郎

膨脹日本の異變 猪俣津南雄

人魚と海女…阿部ツヤコ
解散前後…長岡輝子
或朝のこと…佐藤碧子

梁漱溟……山本實彦

小説 やどかり…矢田津世子
小説 移民…湯淺克衞
小説 ト書き…武田麟太郎
小説 光…片岡鐵兵

寸評欄
疑獄ばやり…阿部眞之助
財界うらおもて…S・T・U
大學論林 要

▼崖のほとり（中國傑作小說）…柏山
▼音樂と社會…貴志康一
▼落柿舎を訪ふ記…吉田絃二郎
北海道の皆既日食 石原純
▼帝院問題の批判…楢澤一郎
▼コクトオ口傳…堀口大學
▼歐米耳の旅…服部一雄
▼雪・氷河・臺灣…田中薫

政黨國家より政黨獨裁政へ…宮澤俊義

☆南京・西南武力抗争…田中忠夫
☆オーストリヤの新獨裁者其他…世界情報
書き替へらるる日本地理…飯本信之
☆流行歌の社會學…玉城肇
☆瀨戸内海三題…吉井勇

鱸 堂々六十枚 **幸田露伴**

☆文化外交の大衆化…慶田茂
☆愛犬一錄…井上正夫
☆馬占山の父…朝川澄之助

夏季特選讀物
彼得大帝と日本語學校…井伏鱒二
愛慾の妖魔ゴメリスア…矢野目源一
嘘つきアパート…大下宇陀兒
僕のやくざばなし…和田邦坊
泰西悲史 **スーザの嵐**…黒田禮二
象山先生の追懐…石黒忠悳

▼無産黨議員は如何に闘ったか…山川均
▼戰爭と政治の相剋…馬場恒吾
▼廣田内閣の「庶政一新」…向坂逸郎
現代を指導する性格…長谷川如是閑
自由と獅子と…大佛次郎

（詩）曇天 中原中也
印度（敍事詩） 野口米次郎
杯の雫（酒隨談） 水野廣德
夜天の光 竹内時男

映畫創生紀…柳亮
リストとしてのゲーテ…甘粕石介
農村の窮乏と政の刷新…古屋芳雄

オリムピック日本の陣容
陸上 瀧谷壽光　拳闘 鹿比善光
水泳 木村象雷　レスリング 山本千春
漕艇 高島象勇　體操 本間茂雄
ヨット 小澤吉太郎　馬術 吉井清
蹴球 工藤孝一　音樂 藤木義輔
ホッケ 宇佐美敏夫　繪畫 荒城季夫
籠球 淺野延秋

青年動物の群…小西重直

人民戰線と日本

全世界の視聽を集注せる歐洲人民戰線の進展は吾人に何を教へ如何なる見透しを與へるか。又その組織と戰術、綱領等日本の全大衆のために他山の石として何を教へるか？

人民戰線の中心と組織…荒畑寒村
人民戰線政治的基礎…清澤洌
人民戰線は進展する…鈴木東民
佛蘭西人民戰線動向…美濃部亮吉

文藝春秋 七月特別號

特價六十錢

生か死か七月閣議 城南隱士
官僚政治に迫る 鳩山一郎
議會鬪爭錄 片山哲
◇今議會の成果 植原悦二郎
二法案の批判
日本を荒らすスパイ群 御手洗辰雄
不穩文書法顛末 阿部眞之助
支那を語る 有田八郎
北支政權論 吉岡文六
リースロスといふ男 稻原勝治
帝國美術院の崩壞 本二九郎
帝展の改組に就いて 大口喜六
伯林大會危し 鶴田成男
★
ジャンコクトオと語る 石黒敬七 宮田重雄 益田義信 福島ケイ子
★
武將と刀劍 本阿彌光遜
對山隨想 小早川秋聲
名所と古句 勝峰晋風
私の夢の傑作…諸家
疑獄三段跳…辰野九紫
友松圓諦の剽竊事件 岡邦雄
性的犯罪論 淺田一
ドーバーを越えて 横光利一
弟子河上肇 登張竹風
揚子江生活のユーモア 三上射鹿
平服軍人論 山浦貫一
資本家の政治工作 島田晋作
戰爭に對する考察 池崎忠孝

青年官吏社員は何を考へてゐるか座談會

朝日内紛の眞相（新聞月評）
ラヂオの利率十割（ラヂオ月評）
創作
文藝時評 室生犀星
裸繪 井伏鱒二
坂田の場合 豐島與志雄
新聞 上司小劍
石をもて誰を打つべき 芹澤光治良

紀州今昔物語 津村秀松
若葉にそそぐ雨 馬場孤蝶
成瀬正一君の思ひ出 松岡譲
隅田川の船遊び 暉峻康隆
英米の日本文學熱 久松潛一
高山登攀 田中薫
小千島の話 仁部富之助

話の屑籠・菊池寛
二階堂放話・久米正雄
解り切った事・里見弴
隨筆

近衛文麿公閑談會
出席者 近衛文麿 近衛秀麿 山本有三 久米正雄 菊池寛

ライオン歯磨

子供さんにも ライオン歯磨 ねる前にも

寝る前のライオン歯磨で一家に溢れる健康の喜び！

歯磨
粉製
煉製
潤製
水製

歯ブラシ
一號形（大人向大形）
二號形（大人向小形）
三號形（中等學生向）
四號形（小學生向）
五號形（發育期兒童向）
六號形（幼兒向）

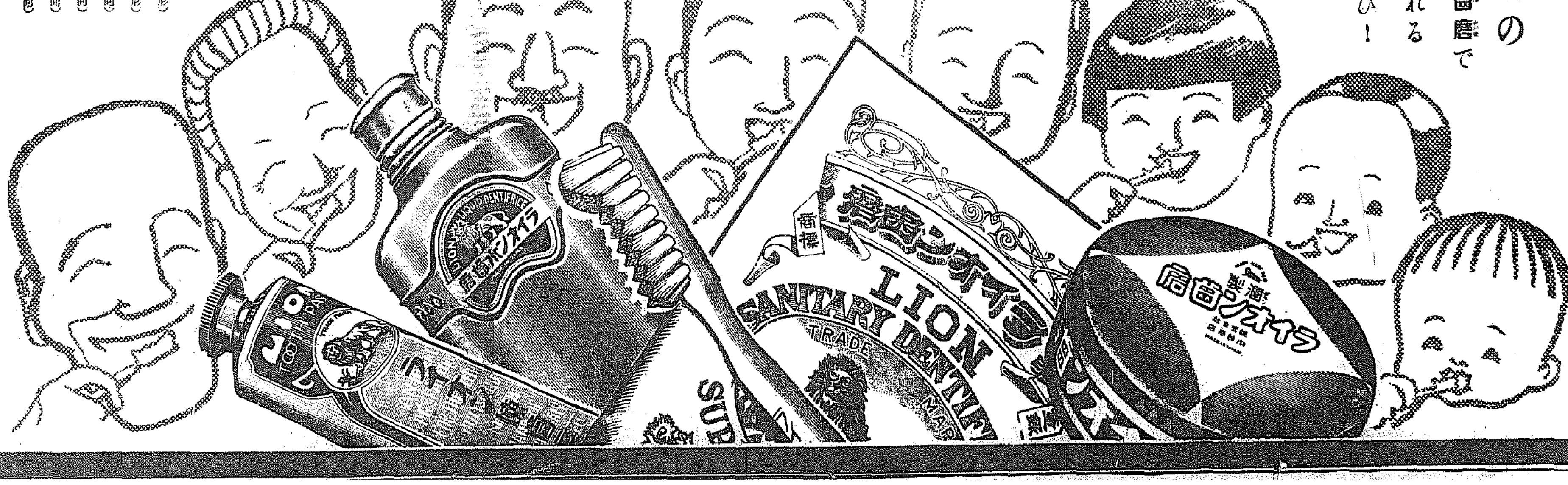

96-11.5

産業開發を重點に 新規事業計畫を樹立

専門校擴充、港灣鐵道積極施設、金剛山新裝も

"知事會議後" 本府豫算編成着手

總督府では知事會議終了をまつていよいよ明年度豫算の編成にとりかゝるが當局では明年度豫算編成と並行して事業方針を樹立することになり、目下財務局を中心に各局でそれぞれ立案中であるが、明年度においては特に産業開發及び實業學校（専門學校）の擴充等を重點として新規事業計畫を樹立、さらに國防費分擔に代るべき港灣、鐵道の積極的施設に關し愼重な態度で計畫を樹てゝゐる、また金剛山の國立公園計畫も着々進捗、近く具體案が出來る模樣であるが右について今井田政務總監は廿二日午後二時總監室で次の如く語つた（寫眞は今井田政務總監）

國防費の分擔は朝鮮でも考へなければならぬと思ふがそれよりさきに内地より遲れてゐる産業鐵道、港灣、政府機關等の施設の充實をはかることが先決問題と思ふ、一方朝鮮の産業、鐵道港灣の

積極的 施設が出來ればこれらは見方によつては國防の役割を持つものと思はれる、この意味において事業公債の増額も考へられる、鮮滿拓殖會社も東拓勸業との關係が順調に進んでゐるから知事會議が終つてから私が委員長となつて創立準備委員會を開く豫定だ、總裁には心當りや、推薦して來てゐる候補者が四、五名あるが決定してゐない、人よりも會社の信用が第一だ、で總裁は堅實にやつて行く人に決めたいこんな意味で人選はなかなか困難だ、明年度から中等教育機關の擴充を行ふがこれに並行して高等農林や高等工業等の實業専門學校の内容充實を計つて見たいと考へてゐる

結局明 年度における本府の新しい重要案としては産業方面の事業が重點となるであらう、殊に緬羊事業、製鐵所の設置、セメント生産の内地との協調等は相當に考慮を要す問題だ、製鐵も日本製鐵が仕事をやるといふなら製鐵業の統制が出來てゐる以上日本製鐵にやらせ、同會社が嫌だとあれば他の會社にやらせてもよいと思ふ、セメント業も内地と協調してやるが問題はどの程度でやるかだ内地では生産統制によつて五割以上の減産になつてゐるのに一割以上の配當を行つてゐる會社もあるやうだ、内地が一割配當を維持せんために朝鮮の生産額の統制、協調を求めてゐるなら

朝鮮は 立場上贊成出來かねる、問題の硫安肥料も使用者は國民の大部分を占める農民大衆だ、現在では一部外國から買つてゐる所もある程だから内地同樣の重要肥料統制を朝鮮に施行は出來ぬそれに内地では組合を作れといふのが目的で朝鮮には一ケ所しかないので、もし朝鮮で作るとすれば監督、命令の徹底するものを作りたい、硫安の生産過剩は資本家には困るかも知れぬが一般大衆は安い肥料が使用出來て好いと思ふ

金剛山 の開發も來年度あたり積極的にやつて見たい、毎年二、三十萬圓位づゝかけてやれば理想で、この意味から國立公園令も考へられる

支那税關監視船 邦船を猛射撃

船長、水夫長重傷す

【天津廿二日同盟】二十日夜口神にて作業中の大榮丸が支那税關監視船のため機關銃を以て射撃され二百數十彈を浴せられ船長及び水夫長が重傷を負つた事件あり、その後我が總領事館當局で調査の結果大榮丸には何等密輸を行つた形跡なく全く支那税關吏の暴戻なる行爲であることが判明、我が當局では看過すべからざる重大事件として事實の調査を基礎に支那税關に對し嚴重抗議を提出することゝなつた、我が當局調査の結果は左の如し

大榮丸は船體に二百發を浴び船尾に揭揚せる國旗に十數發の彈痕あり船長坂田は全治二週間の重傷を負ひ、而も大榮丸には密輸とおぼしきものを積載して居らず

出先當局硬化

【天津二十二日同盟】大榮丸事件に關して天津總領事館當局は左の如く極めて強硬態度を持して居り近く文書を以て嚴重抗議することに決定した

大榮丸拿捕の地點は沿岸を距る三浬以上の沖合であり假りに三浬以内の支那領海と雖も邦船に對し機關銃を亂射したことは由々しき事件である、而も同船は密輸品など積載してをらぬのであつて支那税關監視船今次の行爲は人命を損傷し我が國旗を傷つけたる越權暴戻も甚だしいものであり且つ支那側が我が官憲の調査要求を拒否した事實は斷じて許容すべからざるものである

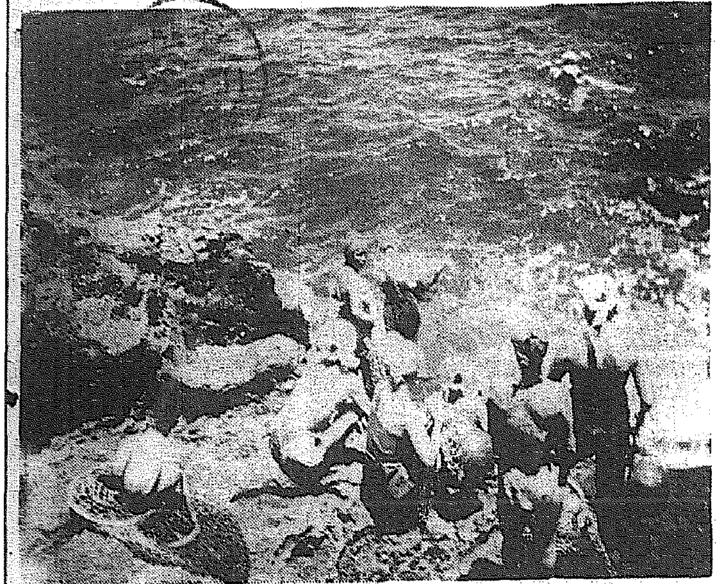

◇夏の海の波の下十尋も潛つて海の幸を獲る濟州島の女◇

南鮮巡視の總督に隨伴して

大野特派員記（五）

濟州島の海女

年百卅萬圓も稼ぐ 月のうち十五—廿日は海の中

概況生活を約五十分間視察した總督の一行は、引返して周廻道路に出で、西歸城山浦に自動車を走らす、十日午後零時半、巨岩聳立した波濤打つ城山浦の草原に腰を下し、濟州島で有名な海女の操海作業を見ながら、辨當を開く、海女の採取したあはび、なまこをビールの肴とするのも亦豁開な眺め◇

こゝで海女について少し報告したい、濟州島といへば海女を聯想し海女といへば濟州島を思ひ出す、この裸體潛水漁業に從事してゐる海女の總數は約一萬五千、うち鮮内各沿海及内地に出稼ぎしてゐる者約五千で全國海女の五十四パーセントを占めてゐる、主に海岸地帶住民の婦女子で十二、三歲位から淺海で練習を始め十六、七歲で一人前の海女となり普通四十歲までを最盛操業期として五十五歲まで操業する者もあるが、普通五十歲前後で廢業するさうである、潛水する深さは最深十尋即ち六十尺から三十尺まで、一回の潛水時間は普通一分乃至二分間で四分間の長い潛水をする者も相當ある、彼女等の大部分は海水浴衣を着し手に鎌を持ちパカチの中を抉り拔いたものに網を結びつけ獲物をこの網に入れ、パカチを浮標として浮力としてゐる

◇

濟州島の海女は潛水力が最も強く年中操業しない季節がなく月のうち十五日から廿日間は海の中で働いてその漁獲高は一年百卅萬圓の巨額に達してゐる、從來少數の獨立出漁者を除くほかは悉く客主（問屋）の手を經るので之等客主は海藻商人の配下に屬し海女の募集及び監督者となり每年陰曆一、二月頃島に來て海女を募集しその募集者には汽船賃食費等を前貸し出漁を契約するが客主の中には資金の海女を得んがために有夫の婦人に對しその承諾をも求めず又は未婚婦女に對しては殆ど誘拐に等しい手段を弄する者があり之れがため家庭悲劇を演ずる者があり、前借金には高利を貪りその努力を以つて得た漁獲物は常に不當の目減りを附し販賣代金は前貸金の内入となさず漁期終了後清算するを常とし不當の金錢を搾取する者があり風紀上又德義上より等閑に附することは出來ない

◇

そこで最近に至り出稼海女の保護救濟機關として海女漁業組合を設立してこれが悪客主の防遏と海女の統制を行ふ一方漁業資金の貸付は、漁獲救恤、海産物繁殖保護施設、水産物改良、加工指導、指導部落を設け講習會を開催し或は巡回診療班に優良海女の表彰その他生産の藥品等組合員の共同利益増進のため積極的實績を收めることに努めてゐる

拓相、首相と會見

【東京電話】永田拓相は二十二日午前十時二十分官邸に廣田首相を訪問、台灣總督の勇退方法に對する拓相の意向を披瀝して首相の諒解を求め更に台灣拓殖株式會社々長の人選及び創立方針などについて懇談を遂げた

五基本計畫による 半島幹線網完成

現行計畫の終了期を發點に 鐵道局、早くも企畫

鐵道局では新京釜中央線の實現を契機に既報の通り對滿連絡鐵道の擴充計畫を進めてゐるが來る十五年度を以て同線は完成全通し更に昭和十六年度で完了する鐵道十二ヶ年計畫の完成による平元、圖們、惠山、滿浦、東海、慶全の六大幹線の全線貫通を見るのを引つゞき昭和十六年度から大體五ケ年繼續事業を以て、半島鐵道網の完成をめざす大鐵道計畫を斷行する模樣である、目下檢討中の同計畫内容は

【1】京城順川間約三百卅粁の中央縱貫鐵道 京釜間中央線と接續順川で滿浦線と接續して對滿連絡に乘り出す

【2】京城循環線の完成 中央線（京慶間）を延長大京城を北漢山の府外離若くは府内離を迂回して京元線と京義線を接續し、同時に右の新線と京釜、京元、龍山線を以つてする大京城循環鐵道の完成

【3】京城—新義州間（京義線）の複線化 本計畫は安奉線（安東、奉天間）の複線計畫と併行するもので、安奉線は現在滿鐵の最高能力を發揮する列車増發計畫を進めてゐるが、輸送の萬全を期するには當然京義線と共に安奉線の複線化を必要とする

【4】高原—元山間（四十六粁一分）の複線化 平壤、高原間の平元線と東海線の開通に伴ひ京元、東海兩線と平元、咸鏡兩線の輸送を圓滑ならしめるため釜山鎭、三浪津間及び永登浦、大田間の複線工事と同樣の重要性を持つ

【5】滿浦線の強化 列車増發及びスピードアップに備へ現在の施設では不十分なため、線路の改良強化を斷行、輸送能力を増加する

大體右の五基本計畫により國防上並に産業開發の兩見地に基く半島の鐵道幹線網は完璧を期せられ、昭和廿一、二年頃には驚くべき輸送力を發揮することになる模樣である

平生文相は更迭せよ

鳩山氏要求

【東京電話】政友會に對して二十二日政府より議會召集前に諸般の懇談の意向を具體的に知らして欲しいと申込んで來たので安藤總務は同日午後開會の臨時總務會に右の顚末を報告しこれについて意見の交換をなしたが鳩山總務より

現内閣は庶政一新を行ふといふが先づ外交の一元化と共に國防の一元化を斷行すべきである、しかし現在のやうに陸海軍兩省がそれぞれ國防費の取合ひをやつてゐては益々國防費の増大を來すのみであり、尚一つは教育制度の徹底的改革でこれは平生文相では殆ど實行は困難であるから先づ文相を更迭せしめるやう要求すべきである

と述べ更に同總務より

我が黨の意向は既に特別議會に於ける各種決議や質疑のうちに大體現はれてゐるから政府に誠意があれば自分自ら之に對する具體的對策を講ずべきであるがこの際特に産業開發に對する對策と町村交付金問題の解決については一應注意を喚起して置く必要があらう

と述べその他の總務よりも發言が出たが結局何等結論に至らなかつた

川越大使着任

上海埠頭嚴戒さる

【上海廿二日同盟】川越駐支大使は二十二日午後二時半上海入港の長崎丸で着任した、埠頭には豫め多數の日本官民を初め日支官民多數出迎へ盛大な歡迎振りであつたが租界工部局は廿一日の學生の運動に鑑み埠頭一帶は嚴重な警戒を施した、川越大使は現地陸海軍各武官より現地情勢を聽取すると共に中央の方針を傳へ二十八日陸海軍武官及び大使館員を帶同上海發南京に赴き三十日國民政府主席林森氏に國書捧呈をなす豫定である

ステートメント

【上海廿二日同盟】川越駐支大使は二十二日着任と共に左のステートメントを發した

今日不肖大任を拜して當國に赴任するに當り只管責務の重きを痛感する次第である、幸にして自分は前任者有田、有吉兩氏と同樣内外において支那關係事務に從事し南北各地に少からず知己を有してゐる、從つて自分は之等の緣故知己をたどり日支國交の打開に微力をつくすことを期するものである、支那の直面する時局は複雜多岐に亙り就中國民經濟の開發は緊要事である、而して日本としては支那の經濟開發に協力し得ることを衷心希望するものであることは茲に喋々するの要なき次第であつて自分は右の如き日支協力により兩國間善隣關係を確保し、延いて東亞の和平を圖ることを衷心切望する次第である

政府つひに樞府に屈伏

馬政局御諮詢問題で

【東京電話】樞府は從來政府に於て各省の局新設の場合内局は御諮詢を仰ぐのが慣例となつてゐるに拘らず外局は御諮詢を仰がぬのは不合理であるとして機會ある毎に政府に之を迫つたが政府は御諮詢事項の複雜化を防ぎ行政の圓滑なる運用を圖る爲樞府の要求を拒否してゐたが今回陸軍省に馬政局を新設するに決し之に伴ふ馬政局理事官三名の任用に關する勅任文官特別任用令中改正勅令案の上奏御裁可を仰ぐや樞府側は此機會を捉へ政府に對し馬政局の新設は政府の第二次馬政計畫實行上必要なものであり且軍馬に關する統制を行はんとする重要案件であるから是非御諮詢奏請の手續を執られたき旨要求し政府は去る十九日の閣議に於て愼々協議した結果、御諮詢事項整理を目論んでゐる折柄御諮詢奏請には贊成し難しとして相當強硬な反對もあつたが結局これがため樞府との間に感情の疎隔を來すやうなことがあつてはならないから承認する外はないといふに決しその旨回答すると共に右に關する勅令の上奏御諮詢の手續きを執つた結果、二十四日午後一時半から第一回審査委員會が開かれることになつたが政府は完全に樞府に屈伏した譯で政府の企圖する御諮詢事項整理の如きもかゝる有様では當分期待し難いとされてゐる

全國高校長會議

【東京電話】全國高等學校長會議第一日は二十二日午前九時より文部省會議室に開會、平生文相より訓示ありたる後左の協議事項につき順次協議正午一旦休憩後も再會協議を續行した

◇専門學務局關係

一、高等學校教育制度に關する件
一、高等學校高等科に入學者選拔方法に關する件
一、高等學校高等科第三學年生徒學年試驗終了期に關する件
一、高等學校高等科第一學年生徒の休學復學再入學に關する件
一、對抗競技に關する申合せ改正に關する件
その他

◇思想局所管

一、最近の教育關係における思想狀況に關する件
一、國體本義に關する書籍編纂頒布に關する件
一、日本文化講義の實施に關する件
一、日本文化に對する講習會の開催に關する件
一、日本文化に關する學會の開催に關する件、その他

兩廣の合作 維持に決す

陳氏つひに諒意す

【廣東廿日同盟】一面抵抗、一面交渉の首鼠兩端を持し來つた陳濟棠氏は遂に軍事委員會主席と聯合軍總司令に就任を承諾し態度を闡明するに至つた、廣西の李宗仁氏は廿日夜悲壯な決意を以て陳濟棠氏の私邸を訪問約三時間に亙り今回北伐作戰の失敗は陳濟棠氏の態度動搖したと廣東の行動の緩慢に原因してゐることを力説し中央側の戰備の増大による危機切迫を告げて陳氏の最後的態度を決定した而してこの時に及んでなほ廣東側が逡巡するにおいては予は直ちに廣西に引揚げ白崇禧氏と協力あくまで反府の初志貫徹に努める、經濟支援は問ふところにあらずと聲淚共に下る熱辯を以て努めたので陳濟棠氏も遂に兩廣の合作をあくまで維持する旨言質を與へて廣西軍と提携することを快諾、こゝに兩軍が聯合して中央軍と一戰を交へる強硬方針を確立したといはれる

民主黨大會 けふ開催

【フィラデルフィア廿一日同盟】民主黨全國大會は代表一千五百名出席二十三日より愈よフィラデルフィア市に開催される、ファーレー全國委員長總指揮の下に着々準備を進めてゐるが大會を明後日に控へニューヨーク州知事アルフレッド・スミス氏が文書を以てルーズヴェルト大統領統制の爆彈を投じたゝめ民主黨陣營内に時ならぬ波瀾を捲き起してゐる、併しファーレー委員長は飽までルーズヴェルト大統領の再指名を確信し二十一日夜左の如く言明した

ルーズヴェルト大統領は眞正な民主黨員で民主黨全國大會に於ては結局ルーズヴェルト氏を候補者として指名するであらう

ダ市獨立に合邦か

ポーランド氣を病む

【ワルソー廿一日同盟】ドイツ海軍の新銳乙級巡洋艦ダンチッヒ號は來る二十五日ダンチッヒ自由市を訪問するが同艦の來訪を契機としてドイツ本國のナチス政權は自由市合邦を斷行するのではないかと觀測されポーランド政府は異常な關心を持つてダンチッヒのナチス黨機關紙ヴオールルー・ポステ紙の如きは二十一日の紙上において

ナチス派はいよいよ拳固をポケットに納め合邦の時機到來を待望してゐるしかもその時機が間もなく到來するであらうことは疑ひを容れない

と意味深い警告を揭げてをりダンチッヒ自由市上院議長グライサー氏も最近公開の席上

ダンチッヒ自由市の政情は近き將來申し分なく改善され從來斷へるところなかつた市民も滿足を與へられた

と言明した、右言明に關しワルソー市の右翼機關紙は左の如く論じてゐる

グライサー上院議長の言明に徵すればダンチッヒ自由市は現在の政治機構を改革して自由市をドイツ本國に併合しようとの意圖は蔽ひ難いまたナチス頭領フォルスター氏が最近ダンチッヒの秩序は三週間内に回復するであらうとの言明に徵してもナチスがダンチッヒ自由市を奪取するのは不可避であらう

夕刊後の市況

實物後場 ドレッヂ鑛二〇圓一北樺太三六圓五北樺太石油七六圓丁岩手炭鑛三圓三日本曹達九二圓五日本電工九一圓七

◇……大阪短期引跡
大新 七二圓八 —高
新鐘 一六一圓丁 —安
日産 七一圓丁 —安
新東 一三三圓二 —安

◇……横濱生絲後場引
當 六六〇 先 七〇五 —

◇……福井人絹後場引
當 六四〇 先 六六〇

入京

◇池邊信治氏（京城師範學校長）京城軌道株式會社事件につき挨拶のため廿二日本社來訪
◇寶城義發氏（京城師範學校々醫）同上
◇岩崎眞雄氏（京城軌道株式會社取締役社長）同上
◇田川常治郎氏（同取締役）同上
◇笠井高等法院檢事長 全國司法官會議出席中廿二日歸城
◇李思鎬知事 廿二日入城朝鮮ホテル
◇孫江原道知事 同上
◇二宮治重中將 同上

東西南北

馘首されてから六年、もうカチカチになつてゐる人間の首に怪しや頰髭が生じ▲暑い日には生けるが如く汗をかく、といふグロ味たつぷりな話が、近頃ニューヨーク州ロングアイランド界隈の話題を賑してゐる▲この首はエクアドルの土人戰士の手で今から六年前南米インデアン族の手から▲ロングアイランドの地方檢事マーチン・リツルトン氏が手に入れ▲爾來檢事局の一室にアルコール漬となつてゐたものだ▲頰髭が生えたについて當のリツルトン氏は次のやうに語つてゐる▲木乃伊化した首に髯が生えたなどといふと、まるで吸血鬼倶樂部のネタみたいだがこれは事實だ▲近いうちに博物館に寄附して髯の長さを計つて貰ふつもりでゐるが▲筒奇なことには暑い日には生きた人間同樣に汗をビツショリかく▲多分これは溫度の關係で濕るだけだと思ふがそれにしても甚だ奇妙なことだ

愈々眞價ヲ發揮セル
ヤンマー
ヂーゼルエンジン
燃料費一時間一馬力當リ一錢強

竪型	
10—12馬力	50—60馬力
14—16馬力	75—90馬力
20—22馬力	100—120馬力
28—32馬力	
40—44馬力	

横型
3—4馬力
5—6馬力
7—8馬力
10—12馬力
15—17馬力

愛用者ノ聲ハ機械ノ眞價ヲ語ル
御一報次第愛用家名簿贈呈
詳細型錄及納入先名簿御一報次第贈呈
京城府京城驛前 株式會社 山岡發動機 京城支店 電話本局二〇〇三番

28—32馬力型 50—60馬力型

14—16馬力型 15—17馬力型

室内に強力芳香殺虫劑
アラード
よい香りがして衣類・器具を汚しません
蠅・蚊 南京虫 家ダニ 害虫一切 撃滅
南海晒粉株式會社除虫藥品部

電燈なき地の福音
家庭の瓦斯照明化
誰れにでも取付の出來る
説明書と御照會の節は郵券三錢封入を要す
大阪市西區サツマ堀北通
近藤ガス研究部
電話新町五六三番

社說
道路鐵道港灣

中央經濟計畫の發表は、世人の驚ろきともし喜びともした、近來の快心事であつた。地下資源の開發、産業動脈への拍車、沿線文化の進展のために、これほど有意義にして効果的な計畫は近頃ないところである。本府當事者の間には斯うした眼に見えぬ計畫がこの外にも多々あることであり、將來次から次へと新計畫が發表さるゝことであらう。鐵道に限らず、道路においても、港灣においても、眼に見えぬ間に研究、調査、計畫の進められつゝあるものが多くあることであらうし、また其準備に豫算の研究も進められてあるものも多々あることであらうと考へられる。地方人はこのことを知らずして、地方の開發進展のために、陳情に陳情、鐵道の敷設、港灣の修築、道路の開通等を策したり、運動を試みたりしつゝあるところもあらう。

×

彼の土城海州間の廣軌說や、木浦港の修築などは、從來地方人の希望措かざるところであり、地方産業の現狀、貿易の動態などから見て、その聲のますます高くなるとも自然の數であると思はれる。その他實際陳情運動を進めつゝあるところも少からず目撃するのであるが、果然好調の昨今の實狀に鑑み、一言したきことがある。

この種の陳情運動は今後ますます多くなることであらうことは想に見えることであり、また、陳情や運動の有無に拘らず、必須の地域に對しては、本府より自發的に實施するであらう『中央經』の場合の如き場合も度々あることであらう。故に大勢としては地方人は安んじて本府に信賴して、その爲すところに委して可なりといふのが自然であるやうにも考へられるが、地方を巡歷する間に聽く聲の中には、運動をしなければ計畫が喚起されぬといふ風に考へてゐる向も少からずあるやうである。

×

陳情とか運動とかいふことは、勿論地方人士の熱意の表象であつて、これあるがため計畫が遂げたりすることは好ましいことではない。またその陳情運動の中には本府が既に內査を進めつゝあるを知らずしてやつてゐるものもあらうし、また大局から見て全然必要のなきところに運動を進めつゝあるものもあらう。しかし中には過去半世紀の間に著しき躍進を遂げつゝあり、この上僅かの修築や敷設や開通によつて、一段の躍進向上を豫想し得る地盤もなしとせぬ。かゝる地點にして四半世紀も顧みられずに閑却された形にとゞまつてゐるところありとすれば、當局者としては多少積極的にこゝに眼を注いで宜しからうと思ふ。即ちかゝる地域によく聞く聲が、『陳情しないからだらう』といふことである。かゝることを思はせるだけでも、思ひやりに缺くるところあるを考へなければならぬ。爲政者の權威はこゝにあると思ふ。

工業日本の全貌
年產九十四億に上る
金屬工業七〇パーセント
中小工業工場數七萬四千

最近商工省では『昭和九年工場統計表』を發表した。これによると昭和九年におけるわが國工業生產總額は九十三億九千萬圓で前年の七十八億七千萬圓に比し五億二千萬圓、一九・三%の激增である。そしてその內譯をみると前年に比し金屬工業は七〇・三%機械器具工業は三〇・五%、化學工業は一五・〇%をそれぞれ增加し日本インフレ景氣發展の特徵をよく物語つてゐる

この統計はなかなか示唆に富むもので、吾々はこれによつて種々なる角度からわが國工業の特質を闡明するとが出來るが、ここでは刻下の大問題たる中小工業問題の資料といふ見地からこの統計を若干紹介してみたい

先づ第一に知ることは、中小工業の我國工業に占める比重が著しく大であるといふことである。いま五十人以下の職工を使用する工場を假に中小工場とするならば、九年末において工場數八萬三百十一のうち職工五人―五十人を使用する工場數は七萬三千八百三十七で全體の九一・九%を占めてゐる。これに反して職工五〇―一〇〇人の工場は四・三%、職工一〇〇人以上の工場は僅に一・七%にすぎない、その內譯は左の通り

九年現在工場數

	五―五〇人	百分比	合計
紡織工業	二三、三一四	九〇・〇	二四、三九九
金屬工業	六、一五四	九三・一	六、六一〇
機械器具	八、四四四	九一・九	九、一八一
窯業	三、五七三	九一・二	三、七三三
化學	三、六〇四	八五・四	四、二二三
製材及木製品	六、五四一	九七・二	六、七三〇
印刷及製本	三、〇五一	九四・四	三、二二四
食料品	三、一三〇	九七・四	三、二五〇
瓦斯及電氣	二五八	九五・七	二五二
其他	七、六〇七	九五・三	八、〇〇〇
合計	七三、八三七	九一・九	八〇、三一一

次に中小工場に使用される勞働者の數をみると同じく九年末における職工總數二百十六萬三千人のうち五―五〇人を使用する工場勞働者數は八十二萬人で全體の三七・九%である。しかるに二〇〇人以上使用する工場勞働者數は八十九萬一千人で全體の四一・二%五〇―一〇〇人の工場は一〇・八%、一〇〇―二〇〇人のそれは一〇・一%である。即ち工場數の場合に比すれば中小工業の比重は大でないが、それでもなほかつ中小工業の包含する職工數の比重がかなり大きいことは否定されない

九年末現在職工數

	五―五〇人	百分比	合計
紡織工業	二三五、二七三	二六・三	八九九、三二〇
金屬工業	一四四、五四一	四四・四	一六四、六六二
機械器具	九六、六四〇	三二・三	三〇四、六九六
窯業	三五、八四〇	四三・五	八二、三三三
化學	四〇、〇二〇	二六・〇	一五三、二二〇
製材及木製品	三九、三五五	七二・八	五四、五四四
印刷及製本	三三、三一一	四六・三	七一、八九一
食料品	五五、一六五	五五・六	一四七、五五五
瓦斯及電氣	五、一九九	二六・九	八、三三〇
其他	七六、〇五九	五九・七	一三〇、八九九
合計	八〇〇、〇〇七	三七・九	二、一三五、四三三

最後に中小工場の生產額を調べてみよう、昭和九年中の總生產額九十三億九千萬圓のうち職工五―五〇人を使用する工場で生產された金額は二十五億二千萬圓で總額の二六・八%となるが、二〇〇人以上使用の工場生產額は四十九億八千萬圓で五三%、五〇―一〇〇人では九・九%一〇〇―二〇〇人では一〇・三%で、生產額の點では中小工業の比重は可なり減退し、その反對に大工業の比重が遙に著增してゐるのがわかる。しかしそれでも中小工場の生產額は全體の三割近くを占めてゐる、尤も五〇人以下の工場でも事業の性質では必ずしも中小工業といへない性質のもの例へば製紙所、製粉業化學工業をも含んでゐるが、以上によつて大體の見當はつくと思ふ

九年中生產額（百萬圓）

千位	五―五〇人	百分比	合計
紡織工業	九六六	三〇・一	三、二一七
金屬工業	六〇二	一六・九	三、八九六
機械器具	三〇三	一九・三	一、五七九
窯業	一四九	五九・五	二五一
化學	三三〇	二三・三	一、四八〇
製材及木製品	一四〇	七四・三	一八八
印刷及製本	六八	三三・八	二〇三
食料品	五五五	五五・〇	一、〇〇八
×瓦斯及電氣	二	一二・一	一九
其他	一七七	五三・〇	三三五
合計	二、七五六	二六・八	九、三九〇

【備考】×印は瓦斯及電氣を主業とする工場の副產品の價額のみ

要するにわが國の中小工業は工場數においては全體の約九割二分といふ壓倒的比重を占めてゐるが、その職工數においては約三割八分生產額においては約二割七分を占めてゐる勘定である、生產額においては二割七分といつても年廿五億二千萬圓の巨大な額に達するものであるで日本の中小工業の特殊的地位はこれによつても明かである、なほ今回特別議會を通過した退職手當積立金法の適用範圍は使用職工五〇人以上となつてゐるから工場數八萬三百十一、その職工八十二萬人はこの法律から無緣なわけである、從つて中小工業における勞働者對策は自ら別箇に取扱はねばならないことがわからう

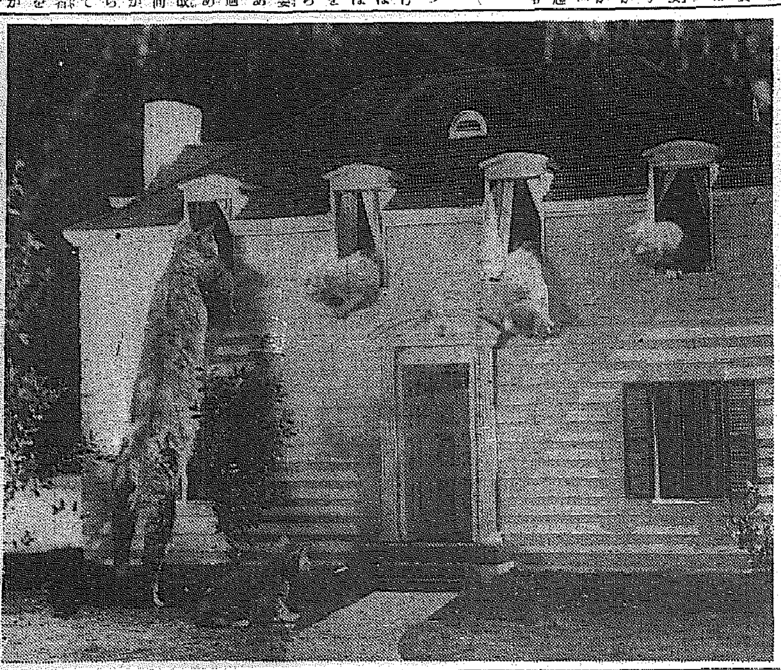

信託宣傳の妙(猫)案

『部屋の具合もいゝし、家賃も手頃だし、借りようか知ら』『ニヤン君で感心する位に良く出來て居る家ですよ』なんだか妙な話と思つたらこの寫眞の說明者は聯邦信託委員會の趣しもので今米國加州サンデゴに開催されて居る加州太平洋博に出品されて居る同委員會展覽の信託模型とマスコットのミーチーさん一族を配して撮影したもの寫眞を博覽會見物人に見せて信託の契約勸誘をやつて居ると言つた次第です

木造家屋の延燒防止
設備はどうすべきか
頻々たる火災に鑑みて
京城消防署の談（上）

消すより出すな火の用心火災は出さぬが第一之に越した事はないのでありますが、しかし萬一出火したら之を最小限度に止める事にせねばなりません、此の延燒防止の方法としては大きい眼から見て防火地區、防火線の設定、消防機關の充實等々重要なる問題が多々あるのであります、都會家から見ても、家を燃えないもので作つたらよいではないか！勿論大賛成です、しかし我日本の如き事情では全部を『コンクリート』造とか煉瓦造とかにする事は事實上不可能であつて、殆んど大部分が木造家屋である以上、之に適當なる設備を施し一番燃え易い木造建物の火災延燒を防止することを考へる事は最も必要な事と思ふのであります

之に就ては我が京城府內に於て法規上（本年四月から京城府に適用された、朝鮮市街地計畫令、同施行規則、同細則に現れた主なる事項）何う定められて居るかと申しますと

一、屋根は耐火構造に作れ、さうでない時は不燃材料で覆へ

二、物干台物見台等の屋上工作物が高さ四米以上麗さ十平方米以上の時は不燃材料で作るか不燃材料で覆へ

三、建築面積六百六十平方米（約二百坪）以上の建物は六百六十平方米以上每に防火壁を設けよ

四、建築物の配置、構造、用途に依り危險と認めるものには防火壁其他防火上必要の措置をなさしめる事防火壁ある建物の屋窓裝飾塔等の屋上突出部が木造で延燒の虞ある場合は防火上必要な處置を命ずる

五、防火壁は鐵筋『コンクリート』（厚さ〇、一二米以上とし兩端はこれに近接する木部より〇・三米（約一尺）以上屋外に突出せしめ上端は〇、四五米（約一尺五寸）以上屋上に突出せしめること

防火壁にある各開口の面積は七・三平方米（約二坪強）以下にし防火戶の設備をすること

六、以上の他建築面積が敷地面積の十分の七を越えない樣な原則としてあるのも延燒防止の意味が十分含まれて居る

其他建築の造り方建築の構造制限等火災豫防は澤山あるが延燒防止には斯んなもので、之等の法規は專門家が研究を重ねた結果制定せられ皆さんは之に依つてやつてもらはねばならないのであります、

ソヴエト聯邦に移植される日本菊

ソヴエート聯邦農業人民委員會ではこの程植物栽培研究所のシエリコフ博士を指導者とする探檢隊を組織し日本、支那に派遣してこれら兩國の植物系統を研究させてゐたがこのソヴエート植物探檢隊は最近華かしい成果を收めて無事レニングラードに歸還した探檢隊の第一の土產は、蜜柑、レモン、オレンヂ、葡萄、桑、日本梅、菊、芍藥、百合、梅、躑躅等々、ロシアには珍しい東洋植物で、これらの新植物は南露に移植栽培することゝなつた、探檢隊が採集した植物、工業用植物は果實植物、觀賞用植物、工業用植物を合せ全部で無慮五萬種に上り、その種は七噸といふ莫大な量に達してゐる、これら輸入植物の大部分は直ちに增殖されることになる筈で、グルジアのボチ市にある觀賞植物試驗場で栽培され、今秋には南露の蜜柑栽培場、國營農場に配分される豫定である。觀賞用植物は黑海コーカサス海岸のアードラア市に近く開設『文化』國營農場で一手に栽培され、此處から球根や接木用の穀枝の形で聯邦中にばらまかれることになつてゐる。更に植物探檢隊は新しく輸入した良種の蜜柑を移植してこれまでソヴエートで栽培されてゐた蜜柑をすべて驅逐しようといふ計畫を樹て、その研究に着手したが、これら種々の試みは學界ばかりでなく一般ソヴエート市民の關心の的となつてゐる

……◇……

體操科教授要目の改正（1）
第二高女教諭　村岡哲夫

我が國體育の向上發展と教育思潮の進展とに鑑み、現行學校體操科教授要目の改正が待望されて居たのであるが、愈よ六月三日文部省訓令第十八號を以て公布された、同時に文部省は之れが要目改正に關する體操講習會を開催することゝなり、全國に動員し各地方長官の推薦になる體育指導者を參集せしめ、之れが普及徹底の第一步を踏み出すことゝなつた、吾が朝鮮總督府に於ても十二名の代表者を派遣さるゝところとなり、不肖も其の一員に加へられたのである、此大改正を加へられたる新要目に關し、其改正要點を半島の教育實際家に一日にても早く報道したき念願より、本稿を草した次第である

（一）要目改正の經過について

昭和要目が發令されてから既に十一箇年を經過して居り、其間我が國體育の向上發展と社會情勢の著しき變化とに依り、必然要目改正の機運に至つたのであつた、茲に於て文部省は昭和九年十月十八日十四名の要目編纂委員を委囑し、之れに文部省側關係役員を加へて、愈よ調要目の檢討をなすと同時に諸種の研究調査が開始されたのであつた、之れがためには

一、教育思潮より觀たる情勢の調査

二、現行各國の要目、獨逸、英、瑞典、獨、丁抹、伊太利諸國の教授要目參考

三、各府縣體育運動主事會に關係學校即ち體育指導者養成の各學門學校當路者の意見及び希望聽取

四、世界に於ける有名なる關係著書並に學者の直接意見參酌

五、體育運動審議會に諮問

以上の如き周到なる準備工作が行はれ、愈よ次の如き要目編纂上の根本方針が樹てられたのであつた

一、武道の教材配當を行ふこと

二、彈力ある教材を採擇すること

三、男女の性別を一層明瞭にすること

四、卒業後も興味を持たしむるやう努ること

五、日本の要目として消化されたる教材を多く採擇すること

六、教授上の注意を強調すること

七、地方の狀況に應ずる標準を拂ふこと

八、經濟的顧慮を拂ふこと

九、體操時間以外の運動についても考慮すること

一〇、興味あり親しみ易き教材を選擇すること

一一、生活訓練、人格陶冶に重きを置くこと

以上の如く大綱が定められ、實際に關しては左の四分科委員會に於て、夫々調査編纂に取りかゝつたのであつた

1體操　2教練　3遊戲及競技　4武道

かくして委員會を開くこと實に六十四回總會を開くこと八回の多きに達して審議されたのである、以下廂次項を追ふて官報發表の各項を解說することゝする

（二）改正學校體操教授要目の精神

教授要目の精神に至つては古來不動であつて、明治三十三年に發せられた學校令による教授要目は不動であつて、單に規定上のことのみならず、學校體操の根本精神に於ても變化なきものである、只之を解釋する人間は時代によつて變るもので、此の觀方、眺め方が時代によつて變化することは免れ難いところである、謂ふまでもなく體操科教授の根本方針には二つの重點がある、即ち身體の修練と人格の陶冶とがそれであつて改正要目にはこの二つの重點が明示されてある、今回公布された文部省訓令について見るも學校體操の本義に立脚し學校教育の方針に則つて制定された點が充分に伺はれるのである、即ち訓令中に『本改正要目ニ基キ且ツ學校教練教授要目ト共ニ克ク地方ノ情況ニ適切ナル教授細目ヲ定メテ之ヲ實施セシメ以テ兒童生徒ノ身體ノ健全ナル發達ヲ期シ人格ヲ陶冶スルニ於テ遺憾ナキヲ期セラルベシ』とある、今之を舊要目の訓令と比較して見るに

舊要目	新要目
1『準據シ』	『基キ』
2『教程ヲ定メ』	『教授細目ヲ定メ』
3	『人格の陶冶』

即ち舊要目には『準據』とありしを『基キ』と改め一層強制的意味を濃厚にされたのである『準據』は標準參考の意味と解すべく『基キ』は之を根本とすべしと言ふ基準であるために其意味が強い、次に『教程』よりも『教授細目』は其の意味に制限があり、且つ強制的、標準根本のものたることを認識する要があり、之により實際の適用としては、先づ此の要目によつて修得せしむることとし、尚ほ餘力ある場合には、他に適當なる教材を加入することを妨げないのである、教授細目については各教科に於て各々教授細目を定むべしとの規定あるにより體操科に於ても之に依るべきである、次に人格の陶冶については、體育によつて一層直接的に効果を舉げ、以て他の教科と相待つて人格陶冶の完成に資すると言ふ意味である、なほ體操と言ふ言葉については『體育』『體育運動』といふ解釋に從ふべきである

獅子鄉の目ざめ
……黃海道を突つ走る……（一）
池田林儀

本社前立海州局年祝賀會の先頭を切つたものは、黃海道海州支局である。五月十六日。―

その前景氣に、鯛を釣り上げようと、十四日の日曜日を好機に、長間部長、松井記者、それに下郡山昌慶兩長を加へて一行四名、土曜の晩海州、南山ホテルに押しかけた。

十四日早朝、時實社長も馳せ參じた。

龍塘浦から船が出る。

東道は藤本技師と內海技手、采配の振手は高吉警長。

時刻遲れて釣れず。船上に酒食を探る。

食後また釣る。依然として、時移りて、下郡山、長間、松井の三君は、四時發の上り列車に間に合ふやうに引き上げる。われらは夕刻の大漁を夢見て居殘る。

上村支局長と僕とは、待機のまゝみな歸部に糸を繰る。

『魚が居らんところで釣らうたつて無理だ。誰かゞ釣りはじめたらおれたちも釣る』と。

何時の間にか二人は眠つてしまふ。眼がさめると、もう暮が迫つてゐる。

『釣れたか』

ときどきこの通りとある。みな相當に釣つてゐる。一匹も釣らぬものは、社長、支局長、及び僕。

日暮れて歸途につく。成績は大鯛二枚、その他合計六十數尾。

×

十五日午後一時、時實社長要務のため急ぎ歸城。

×

十六日の祝賀會は、先づ上村支局長の挨拶についで、佐々木海州邑長の祝辭があり、終つて演藝に移る。出演者は料亭『一山』藝妓選手、同『博多』藝妓選手、『海州妓生』選手及び『信川溫泉』藝妓選手で、何れも一ヶ月も前から秘策を練つて、極秘中に練習を積んだもの――。喝采また喝采。

演藝會後西山ホテルで祝賀宴が開かれた。全海州官民有力者の集まり。上村支局長の挨拶についで佐々木忠右衛門內務部長來賓を代表して祝辭を述ぶ

ホールの舞臺では、信川藝妓の踊りが喝采を博す。その中に興が乘つて來て來賓の隱し藝が文字通りに飛び出して來た。八木警察部長の素謠師と踊りは、蓋し池田齋藤警察局長の直傳であらう。高吉警察部長の變通自在は明といふ詩といふ詩を悉く踊り化する。早とちりすぎる。何しろ海州の警察畑は藝人揃ひである。この藝人揃ひの警察行政が朗らかでない、といふことはあるまい。

黃海道に來て長壽山を見ぬといふことはない、といふので長壽山見物に行く。それなら黃海道に來て黃海道を見ぬといふことはあるまいと、一寸のぞいて見ることにした。

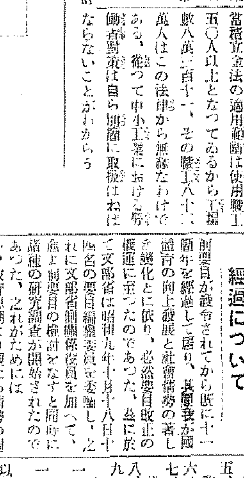

朝鮮鐵道夜話
江口寬治著

著者は朝鮮鐵道創業以來卅ヶ年間鐵道人として終始し、半島鐵道史の一頁を飾るに足る存在である、退職し實業界に敏腕を示してゐる、副ふる『朝鮮鐵道夜話』は赤字時代から滿鐵經營の黃金時代を築くまでの局鐵を、多忙な鐵道人でありながら認れた秘話、逸話、奇談等をよくキャッチし、創業時代、官營時代、滿鐵委任經營時代、直營時代の四編に分け、百八十餘の興味ある半島鐵道の裏面史とも言ふべき豐富な話題を盛つてゐる。鐵道の生字引である同氏の筆は華麗で軟らかい。半島の躍進を語らんとするもの、知らんとするものには好個の著書であらう。肩も凝らず一氣に讀了出來るのも氣もち良い、躍進朝鮮を思ふにふさはしい收穫の書であらう、お手のものだけあつて裝幀にも苦心の跡が窺はれる（京城府[illegible]水町一三四番地二水閣發行定價一圓八十錢）

新法學全集

元來數十の筆者による書下しの新稿を綜合する全集出版の困難は月々の豫約定期刊行と編輯樣式の合理化とを如何に巧みに結びつけるかにあつたが『新法學全集』の分冊製本裝置は此點新機軸を出したもので完結すれば各法別に豪華な單本となつてゐる、內容はまづ第一回配本に美濃部博士の『行政法總則』末弘博士の『債權總論』小町谷博士の『商行爲法』日高法務官の『軍刑法』穗積博士の『法學通論』佐々木博士の『警察法』牧野博士の『刑法』等々何れも現代日本法學界の權威を總動員してゐる又『經營統制法』『文化行政法』『外地法』等の興味ある領域を設けてゐるのもこの全集の新味とするものであり法學研究者のみならず一般家庭にも必備すべき良書であらう（東京京橋一丁目日本評論社（定價壹卷一圓五十錢））

世界大戰とフランス農村
池本喜三夫譯

本書は世界大戰前におけるフランス農村の狀態及び戰亂中における農村、戰後の再建設狀態、しかして明日のフランス農村等大戰を中心とした前後より未來に及ぶフランス農村を克明に說述せる佛國農界の最高權威エム・オーシエー・ラリベ氏著の完譯である（二圓三十錢、東京、京橋銀座西一、丸山舍書店）

不姙症の治し方
（保坂孝雄著）一圓三十錢、東京本所業平橋、治し方研究社

趣味の木の實細工
丸山行雄

本書は小學校における手工科の教材に資するとともに一般家庭の副業工藝資料を目的としたもので、果實を用ひての種々なる工作についての解說は地理、理科、圖畫等と關聯せしめてゐる（一圓八十錢東京、本鄕、元町、啓文社）

實用佛蘭西語會話
齋藤一寬著

發音、基礎篇、會話篇に分類、佛蘭西語會話のあらゆる場合について解說したこの種の書としては簡にして要を得たもの（一圓二十錢東京、牛込、大學書林）

大佛次郎著（最新刊）　四六判上製函入美本　定價一圓八十錢　送料十四錢

大楠公

英魂現代に生く！仰げ此純忠!!

とこしへに輝く日本精神の精華大楠公の忠節を描いて壯烈鬼神を泣かしめる著者の靈筆は物語文學の粹であり、新しき歷史小說にして又華麗目を奪ふ一大戰記繪卷だ。鎌倉幕府の專橫、皇室の式微其極に達せる暗黑時代に悲憤蹶起せる勤王の旗印、戰局は笠置から赤阪へ、千早の城へと展開する。夜討あり朝駈あり、陽光に映ゆる鎧武者の美しさ、勇しき軍馬の嘶き東國勢と勤王方の肉彈戰を眼前に彷彿せしめる。見よ大楠公の軍略智謀を!! 烈々たる勤王の精神を!! 是れこそ不朽の國民讀本だ!!

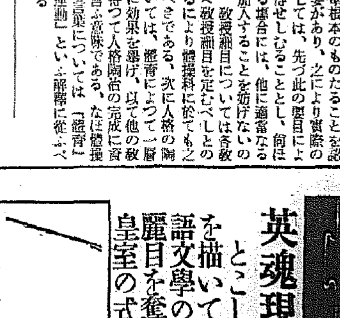

（裝幀・挿畫　荒井寬方畫伯）

目次　春雷、椎の花、足利兄弟、六波羅のうつゝ、日出前、赤阪城、潛伏、霜の朝、死守孤城

發行所　東京市芝區新橋七　振替東京八四〇二番　電話芝(43)一二三一～四番　改造社

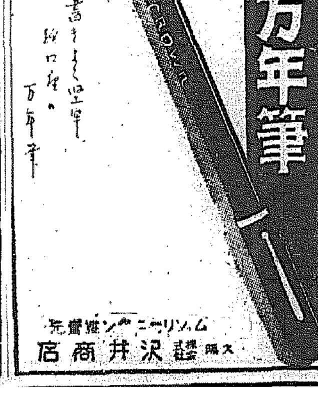

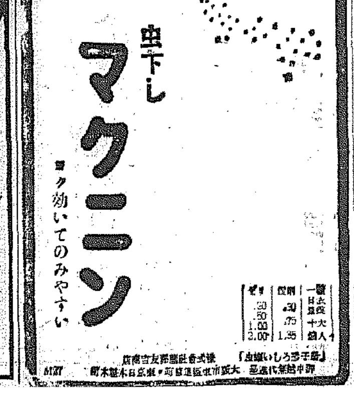

慶北農道訓練所

模範青年六十名を收容 二十七日開校決定

【大邱】前岡崎知事の發案である慶山郡押梁面信川洞の慶北農道訓練所は愈よ來る廿七日開校の運びとなつた、各郡邑から選拔された模範青年六十名はこの日から直ちに共同自炊による塾舍生活に入り農家更生の第一線をうけたまはる中堅人物としての訓練を受けるのだ

統營の農民デー

【統營】邑農會、邑共同主催の恒例の農民デーは二十日午前十一時北新里で實施したが當日は恰も待望の降雨に惠まれ一般參會者一同大喜びで田植を行つた

田植の心配解消

降つた\/黃金の慈雨 人も農作物もほつと一息 南鮮一帶は大潤ひ

釜山 慶南地方は廿日夜より各地とも一齊に沛然たる黃金の慈雨に惠まれ、待ち焦がれた播作も田植付けも悉く蘇生の歡びに潤つた、廿一日午前十一時までに道內の雨量は左の通りであるが昨年に比較すればまだ\/足らずこの上相當の降雨が待望されてゐる

(單位ミリ)▲蔚山二七▲咸安四五▲巨濟一九▲固城一八▲三浪津四一▲馬山六三▲密陽一四▲居昌一四▲梁山二四▲新反七▲南海五〇▲河東七〇▲晋州七六▲陝原四一▲山淸三六▲陜川二四▲泗川五六▲草溪一八▲德山五六▲丹城五二▲咸陽二〇

清州 既報、十九日の降雨量は十五粍七で廿日午後も降り續いたが十八、九兩日間の降雨量計三十二粍四は久しい旱魃に悲鳴をあげてゐた農民の愁眉を開かしめた文字通りの慈雨で、道內十二ヶ所の水利組合中涸渇に瀕してゐた明岩堤、安南兩水利組合も助かり、たゞ蓮堤水利組合だけは未だ水量が足らぬが右三水組を除く他の水組は既に植付を始めてをり明岩堤安南兩水組區域內も今度の雨で節水により田植が出來る、今後例へ旱天が續いても遲くとも廿五日頃までは道內水組區域內の植付は始まる筈、道全般的には今度の降雨で總植面積の五、六割は植付が出來ると見られてゐる

統營 永い間降雨がなかつたため郡內各農村は田植時に水不足で大いに氣遣はれてゐたが去る十九日夜からの降雨は今日まで降り續いてゐるので一般農家はホクホクの喜びである、しかし永く降り續けば麥は腐るので心配してゐる

醴泉 農民が待ちに待つた一滴千金の雨は十九日午前十一時半頃から降り初め廿日もなほ降り續き枯死狀態に陷つてゐた田作物も全く更生し一般農家では非常に喜んでゐる、まだ田植には幾分足らぬがこの雨はなほ相當に降るものと見られてゐる

永同 旱害引續きした為麥は殆ど枯死し田植期に入つても降雨ないため農民の悲鳴は益々高まり人心は極度の不安に陷つたが去る十七日午後から細雨が降り初めたが十八日午後漸く慈雨が本降りとなり廿一日も繼續、農民は喜んでゐる

統營學議戰

結局三四名超過か 今明日中に出揃ふ

【統營】學校組合議員選擧は剩すところ旬日に迫つたが、二十日までの立候補は

天野篤次郎(前)嘉戶孫十(前)萩原巖(前)香川喜太郎(前)信田淸人(新)

の五氏でそれ\/猛運動中この外吉野町から山崎太一、竹腰貫五、敷島町の鯖田利實、中川恭一、昭和町から西澤孝三郎、大和町から國田正幹の諸氏が出馬、工作を整へ今明中に出陣するものとみられてゐるが更に他に二、三の立候補を豫想され定員十名に對し結局三、四名の超過となり、競爭を激化するものとみられてゐる

洛東江改修 郡守署長へ 成、謝狀贈與

【釜山】慶南昌原郡では官民一致して洛東江河川改修工事に振つて參加し出役人員延十一萬六百廿名の協力で豫定計畫よりも早く六月十五日に竣功させたので松本內務部長より廿日郡守吳斗煥、昌原警察署長…

喧嘩賣り

惡質橫行に 馬山署弱る

【馬山】些細の事から喧嘩口論果ては暴行沙汰に及び、血でも出やうものなら醫者に泣きつき、診斷書一札串受けて其筋へ訴へ出るといふ厄介な輩が最近馬山署管內に著しく增加し毎日多きは十件、少くても四、五件は現れ馬山署の留置場は、これ等うるさ型の連中で滿員の態、その大部分は少額の貸金の回收から喧嘩の花が咲き、せめて藥代でもせしめようとたくらむもので徒らにその筋を惱ましてゐるが、さなきだに繁忙しい折柄、係官もこれには全く閉口してゐる

忠北物產 獎勵館

敷地も決り 十月に竣工

【淸州】既報、忠北本年度新規計畫の一として新築することになつた道物產獎勵館の敷地は道廳舍の敷地たる市內公園內西南隅五百坪を決定されたので建築工事はこの程二萬餘圓で大邱前岡組と契約、本秋十月中旬には竣工の豫定になつてゐる、同館は二階煉瓦建の堂々たる建物を建設の筈で竣工の曉は道內各郡產物を網羅陳列し內容外觀とも面目を一新するものと期待されてゐる

多情なお妾 老爺を棄つ

若い燕と愛の巢へ 爺さん遂に表沙汰

【水原】郡內有數の百萬長者李某(⚪)—假名—さんが七八年前から同棲し一萬圓近い金をつぎ込んだ愛妾劉黃順(⚪)—假名—さんが十日前突然出奔したので吃驚仰天八方搜査した處郡內某旅館黃道洪(⚪)—假名—方の邑吳に潛伏してゐることが判明、早速連れ歸らうとしたがこの道にかけては非凡の腕と數度の經驗を持つ劉さん何と說得しても黃さんにほれ込んで金や名譽は要らぬとて動かず黃さんは顏より金が好きとあつてみつちり取組み若い妾を離別して劉さんの持ち金で妾宅を新築し金のつきる迄享樂を恣にすることになつたので李さん大いに憤慨して黃さんを誘拐罪で告訴したので黃さんは十九日水原署に留置取調べをうけてゐる

大邱鐵道慰安會

【大邱】鐵道局友會大邱支部では來る二十八、二十九の兩日大邱驛構內で局員並に家族の慰安會を催す

醴泉農補校

第一回入學式

【醴泉】從來公普に附設してゐた公立農業補習學校は今春以來醴泉面淸福洞に總工費八千三百五十圓で校舍を新築中であつたが愈よ竣工、十九日午前九時から道知事代理水橋學務課長以下醴泉、榮州、奉化の各郡守、その他官民多數參臨して開校式と第一回入學式を盛大に擧行した、本校の生徒募集區域は醴泉、榮州、奉化三郡に限り今度入學生の郡別は次の通り

▲醴泉二十二人▲榮州二十人▲奉化十八人▲計六〇人

馬山港修築

江口技手の測量もすみ いよ\/九月起工

【馬山】既報、調査測量も廿日終了したので愈よ工事設計に移ることとなり、設計完了と同時に工事は請負に附し本年九月頃から着工の豫定、本年度施行計畫は、百九萬六千圓の中、五十萬圓の豫算を投じ月浦海水浴場から昭和酒釀會社海岸に至る蹴海岸三百米沖合約五萬坪の公有水面を浚渫、埋立ての大工事が行はれるがこのため草梁土木出張所假事務所も移動し、一日千人の人夫を使用すると豫想されてゐる、埋立ての土砂は府內龍馬町と既月洞(元中央埋立採取場)の山岳から採取運搬する豫定である

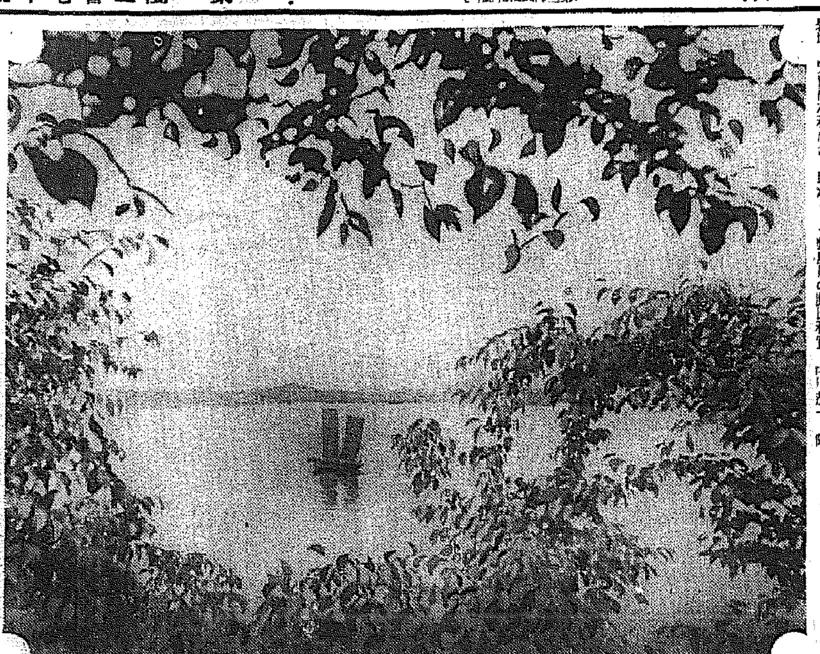

青葉越しの海=仁川港異風景

待てよ!府營ガス

あと一月位の辛抱で解決 大邱府會委員要路に陳情

【大邱】半歲をすぎて未だに認可されず道路鋪裝工事に大支障となつてゐる府營ガス問題促進のため府會から選ばれた陳情委員中、池本、坂本、小野(元)、裴、徐諸氏は十九日上城し宇垣總督はじめ首腦部を訪問して陳情、二十日歸來したが、右上城により該問題は殆ど現在のところ相當難關に逢着してゐる事實が判明、しかしながら各要路は府の實情を知つて可及的速かに且府營の面目を潰さぬやうに善處する旨を洩した模樣で今後一ヶ月も經てば何とか解決するであらうと期待されてゐる、以下陳情員池本喜三郎氏の話

今井田政務總監はまだ書類をみてゐないが事情はよく判つたから事務局に話して至急解決するやうにしたいと言明され、府營がいけないかどうかと質問したところ決して反對ではないといふ力強いお話であつた、次に內務局長を訪問したが既に起債の金額も簡易保險から借りるやうに一切の準備もしてあるから方針決定次第起債は認可するつもりだといふお話で更に遞信局に行つたが井上局長不在のため今井電氣課長に面會しよく實情を話して置いた、まあ何時頃認可されるか見當もつかないが精々一ヶ月辛抱してゐたら何とか解決するのではないかと思はれる

昇格神社の調査

內務省神社局角南技師來鮮 主要地の實情視察

【釜山】鮮內に於ける神社昇格につき實地調査のため廿日夕入港の連絡船で來釜した內務省神社局技師角南隆氏は同夜海雲臺溫泉に一泊の後北行したが左の如く語る

鮮內約二週間の豫定で京城、釜山、大邱、平壤各地と慶州を視察する豫定である、神社昇格についてはその他建造物の施設も主要な條件であるが奉齋される神格と神社の由緒歷史等最も大切な點であり簡單に昇格の條件を解決することは出來ない

清州の繭は下落

然し悲觀視は尙早 昨年よりまだ高値

【淸州】十五日から開始された淸州郡の繭共販狀況は連日の盛況振りで十八日まで四日間の共販總計高は一千八百十五貫、農民は頗く有頂天になり素晴らしい景氣を現してゐるが、相場は共販開始當日は二十八圓五分で上特三圓六十六錢、翌十六日は一圓一錢も崩落して上特三圓九十六錢を唱へたが十七日には一錢も下落して初日の相場に戻り一日間持續、十九日には更に二十七圓五分に暴落して上特三圓五十四錢、一等三圓三錢、二等二圓七十五錢となつてゐる、しかし昨年の二十二錢に比べれば五圓五分も昂騰してをり永樂の相場だけになほ悲觀視されてはゐない

大邱寫友會 出品を互選

【大邱】寫友會第廿八回例會は十八日午後七時から本社大邱支局樓上で開催したが出席者は町田、古賀、中島、津村、船津、崔、鈴木、澤村、平野、寺田、石井、宮水、界、平田の十四名で出品は五十點、互選により左の通り入選した

◇特選—近代娘氣質(中島)十字路(町田)

◇準特選 初夏(古賀)不過の風景(津村)新羅の產土守(平田)

◇佳作—砂遊び(古賀)不過の風景(津村)初夏(中島)親人(町田)姉と弟(崔)初夏(町田)機械(平田)初夏の三陵(中島)初夏(吉武)ハイキング(町田)

農業全南の新計畫

產米改良に大拍車 品種スピード更新 十八萬町步を二年で完了 朝鮮では全く最初の試み

【光州】全南三白の筆一であり農業全南が他道に誇る米の品質改良は大正一年以來農民一體となつて心血が注がれ着々效果をあげ今や阪神市場を中心に遠く北海道、滿洲方面にまで商圈は伸びつゝあり一ヶ年の移出米は九十萬石の多きに達してゐるが道當局では更に產米改良に拍車を加へ、朝鮮で初めての試みである二ヶ年を一期とする第五期水稻優良品種々子更新計畫を樹立し年々一千五百町步の採種畓を全南面に經營させるべく目下準備中であるが該計畫に依れば水稻作付面積の九割即ち十八萬六千町步を二ヶ年に全部改良種子を更新するほか從來の計畫と異なる點は道外に搬出される地方で產米改良上最も重要なる地域二萬二千町步は特に每年種子を更新し超スピードで品種の改良に努めることになつてをりこゝ數年間に全南產米はいま一段の生彩を加へるものと各消費市場方面から期待されてゐる

農糧籾貸付

慶北に三萬九千百餘石 ざつと一萬石增加

【大邱】慶北糧籾貸付制度は細農のために素晴しい業績をあげ農業道慶北の名を轟しめぬものあり今後益々その強化擴充を必要とされてゐるが、道當局では本年度中三萬圓の資金を增加して合計四十萬圓で貸付籾三萬九千百七十五石を準備し二月以來貸付をはじめたが三四の兩月に二萬八百石を、六月中旬までに一萬八千三百七十五石を貸付け全部の貸付けを完成した、而して貸付をうけた細農は七萬八千四百戶で一戶平均五斗で前年に比し九千七百石の增加となつた

釜山正德婦人會夜學校

新校舍落成

【釜山】府內瀛州町の正德婦人會では女子の文盲退治と婦人更生を目標とし夜學校經營の準備中であつたが各方面の同情により同町に校舍新築が實現されたので廿一日午前十一時から同校舍で龍頭山神社神職により開校式を擧行、上野內務課長、山內、熊、田代、金谷府會議員、太田秀山、橋山天暉兩師その他來賓、婦人會員百五十名會合し金組洪氏の挨拶、飯田會長の工事報告、太田秀山師の祝辭などがあつて式後記念會に移り和氣藹々の裡に閉會した、同校は私設複線講習會として成年女子百名を收容し修業一ヶ年普通學校三年程度を敎へるほか家事方面に新知識を注入し新しい時代に相應する女性を養成することに全力を注ぐ筈

高野山大學 傳道講演會

【水原】高野山大學では創立五十周年昇格十周年記念事業の全國大傳道旅行の朝鮮班は上田天瑞敎授に引率され二十六日釜山上陸途中天安で講演して二十七日午後一時三十五分着午後七時半から邑公會堂で講演會開催の筈

專賣記念日 大邱支局で 表彰式擧行

【大邱】專賣創業十五周年記念日の七月一日、大邱專賣支局では午前十一時から公會堂で永年勤續者、優良耕作者、小賣人、功勞者表彰式を併せ記念祝賀式を擧行する

遞友、金融勝つ

金泉の野球戰

【金泉】既報、優勝旗爭奪野球準決勝戰は去る廿日午後二時から行はれた、折柄雨もやみ觀衆、應援團續々詰めかけ非常な緊張裡に遞友對錦町の試合開始、兩軍共に接戰、四對三で遞友に凱歌揚り、ついで同五時から金融對城內町の試合に移つたが城內町の力戰及ばず十三A對三で金融軍勝つ

	一	二	三	四	五	六	七	計
遞友	0	0	1	0	1	2	0	4
錦町	1	0	0	0	2	0	0	3

遞友 村、原、岡、村川、西、成內、堀、弟兒、新、朴、安

錦町 1川本 2立坂 3馬場 4金 5山村 6小松 7田 8堀 9淸水

	一	二	三	四	五	六	七	計
城內	0	0	0	1	0	0	2	3
金融	0	3	0	4	1	5	A	13A

城內 竹村、李、孫、池、富山、永、根、金、生、朴

金融 1徐 2姜 3李 4崔 5石 6安 7達 8金 9鄭吳

奉化產アベマキ

釜山に販路きまり 十萬貫採取に大童

【大邱】奉化郡太白山から採れるアベマキは昨年來廣島のコルク會社が進出して以來頓に聲價揚り素晴らしい副業として有望視されるに至つたが、郡當局の指導に依り地元副業組合では十萬貫採取の計畫を樹て販賣先を物色中、この程釜山の昭和コルク會社と約八千五百圓の契約成り、目下十萬貫の採取に大童となつてゐる

軍隊宿金料 使途を決定

【馬山】去る四月の軍隊宿泊に對して、道從軍部から謝禮金として府に千餘圓の送金があつたが、府ではその處分案について考究中のところさきに在鄉軍人分會へ拂下げ、となり馬山神社へ獻納することゝ

固城學議戰 立候補なし

【固城】學議有權者名簿は十五日から閲覽を許してゐるが未だに出馬者はない、現議員中德永、石田、津田、角脇四氏は再出馬と見られ缺員二人のほか三、四名、國本氏は他に讓るものと推測されてゐる

醴泉の農作

【醴泉】郡の棉作面積は二千六百町步で一反當り二十斤、合計一百萬斤の收穫を豫想、道內第一位を目指して耕作に入れて來たが意外に長い期間續く旱天のため多少の被害は免れぬと見られてゐる、なほ麥類は約四割の減少、移秧は約一割五分程度

統營の大掃除 市民總立で 火曜に勵行

【統營】警察署では傳染病の流行シーズンとなり每月一回の淸潔デーの大掃除を徹底すべく每週火曜日の午前五時サイレンを合圖に全市民總立で大掃除を施さしめることに決し全市を六區に分け署員總動員で督勵する筈である

慶南道議の視察

【釜山】慶南道會議員は道內產業交通施設その他一般事業を視察するため七月一日から甲乙兩班に分れ左記各地を視察の筈

▲甲班 梁山、蔚山、長生浦、方魚津、佛國寺、慶州、大邱、陜川、昌寧、密陽、馬山

▲乙班 巨濟長承浦、統營、三千浦、晋州、順天、麗水

庭球爭霸戰 南鮮豫選延期

【釜山】全鮮庭球選手權大會南鮮豫選は二十一日擧行の筈であつたが雨天のため來る二十八日午前九時から釜山高女校庭コートで擧行することに延期した

蔚山の送別弓道

【蔚山】弓道會では十八日午後四時から邑郡庶務主任から鐵川郡內務主任に榮轉した有馬敬氏の送別競射會を開催、七時から同所で送別宴を催した、入賞者は左の通り

一等山路校長▲二等小田悅太郎氏▲三等梅本順助氏

人の動き

▲金忠北知事 廿日午後故鄭川陰城郡內視察、廿一日歸任の上知事會議出席のため上城

▲山崎忠北學務課長 廿日發鄭川へ廿二日歸任

▲細見慶北地方課長 廿日上城

▲石田慶北山林課長 出張中のところ廿日歸任

▲山本大邱專賣支局長 同上

▲慶北道會議員文明琦氏 廿日上道

▲有馬泗川郡內務主任 十九日挨拶のため本社釜山支局來訪廿日出發赴任

▲賀屋昌原郡守 廿一日着任

▲坂本美津子孃(三)(馬山支店員坂本金吾氏長女)十九日死亡廿日葬儀執行

あの町この町

【釜山】府では過般竣工した府立病院の竣功式を廿五日午前十一時から擧行

◇

【馬山】第九回農民デーは十四日のところ、諸生育の關係で廿一日に延期となり、午前十時から府內潮町(騎隊入口)で田植行事を擧行

◇

【固城】最近癩病患者の激增著しく數十名が市街を橫行してゐるので十九日から警察署ではレプラ狩り

全鮮庭球爭霸戰

南鮮豫選大會 二十八日釜山高女で開く

本社主催全鮮庭球選手權大會南鮮豫選は二十一日擧行の筈でありましたが雨天で二十八日に延期し午前九時から釜山高女校コートで擧行することになりました、參加區域は慶南北道一圓で參加料は一組につき金一圓(晝食を呈す)申込みは廿四日までに釜山驛前京城日報支局(電話九三二)又は釜山府大廳町二ノ一〇釜山庭球聯盟事務所宛に願ひます

主催 京城日報釜山支局

後援 釜山庭球聯盟

妻子のために

惡毒と古血の毒を除きませう

梅毒の古いのは他の病氣と間違ひ易い

顏色が惡くて息切れがするから心臟病ではないかとか、目まひがし、根氣が續かないから神經衰弱ではないかとか、腰や節々が痛むからリウマチではないかとか、其他性の知れない吹出物が出來たり、動脈硬化、中風に罹つたり

昔から結核等に似寄つた症狀をあらはす古い梅毒が非常に多いのです。

今まで丈夫に働いて居た人が急にヒイ\/になつたり、昨日まで達者であつた人が突然發狂して廢人になつたり、又若い嫁さんに流產の癖がついて子寶に惠まれないの等も、多くは梅毒が原因であります。

梅毒は怖ろしいが治る病氣です

人間の病氣は、一時に強い藥を注射したからとて、根切りになるものではありません。殊に梅毒は、血に混り、肉に喰ひ込み、骨に滲み透り、內臟や神經系統まで冒して居る慢性病ですから、一二回の注射で安心して居たら、大變な結果になります。

しかし、根氣よく體質改善の療法で、徹底的に治療を施せば、きれいに治つて、決して再發しないやうになります。

重症用 毒掃丸

初期梅毒、慢性梅毒、梅毒性皮膚病、梅毒性內臟疾患、梅毒性神經痛、梅毒性リウマチス、橫痃、疳瘡、惡性ニキビ、動脈硬化、甲狀腺腫

何よりも安心の出來る

變質殺菌療法

病毒がドシ\/解消してきもちよく體外に出る

バイキンが人間の血液の中に入ると、血液中にある抗毒素(白血球)はすぐ取りかこんで食ひ殺します。それ故此抗毒素を殖やして、力を強くすれば、總ての病氣はなほるわけです。此やうに體質を變化させて病氣をなほす方法を【變質療法】といふのです。梅毒の樣な慢性頑固症をなほすには此方法によるのが一番宜しいので、最新の醫學は、此研究に沒頭されて居ります。

や、今にも破れさうに脆くなつた血管の壁を柔軟にして丈夫にし血を殖やし、其循りをよくするので、新陳代謝の作用は高まり、體の隅々にある毒素を吸收し、それを集めて、腸に滯つたすべての汚物と共に便となつて體外に排泄しますから、梅毒の藥としては、實に理想的のものであります。

重症用 毒掃丸

【重症用毒掃丸】は、血液をきれいに掃除し、其中の抗毒素を殖やし、殺菌力を強くして、梅毒菌を喰ひ殺させる……といふ事にすぐれて居るばかりでなく。【ゴム腫】と謂つて、病毒が凝り固まつて血液も流れない樣な、硬い硬い部分

藥價

重症用毒掃丸 二圓、三圓、五圓 十圓、二十圓、三十圓

普通用毒掃丸 五十錢、一圓、二圓 三圓、五圓、十圓

(全國藥名藥店にあり)

本舖 山崎帝國堂 東京市神田區松富町 振替東京一四六七番

北鮮東滿版

水產打合會

【咸興】道水產課では管內各郡水產技術員及び各漁業組合理事を來る七月八日から三日間道會議室に招集打合せ會を開催

鰮に振られた漁師 海を眺めて嘆息
水溫は上昇したが依然不漁 淋しい城津の河岸

【城津】待てど〜漁の賑はしのご入來はない……昨今本格的な兇漁の訪れと共に水溫は漸く上昇したがさて……まだ〜鰮群は見えない、連日出漁の刺網が僅か五拾か十揚ほんのおこぼれを積んで漁船は淋しく歸つて來る、不吉と焦燥の暗雲に包まれた漁港、そして海を見つめて長嘆息する業者の顔、顔、さても意地惡な海の異變ではある、業者筋に水產當局ではこの海中異變による鰮不漁に鑑み恒久的對策として氣象と潮流、潮流探究、鰮回游の調査等漁撈と科學のタイアップを要望してゐる

道民の要望に應へ 一氣に道路完成
七百萬圓を投ずる大工事 平北から新規要求

【新義州】美濃部平北知事は今回の知事會議を機會として平北の政治上、產業上の重大性を力說し、これに伴ふ道路網と國境警備、工場誘致に必要な道路網完備問題に對し相當思ひ切つた積極的な要求を試みることになつた、殊に產業交通、警備上の先驅をなす國境地帶の道路に對しては今回の初度巡視によつてその貧弱なることを痛く自覺し地方民よりもこれが開拓改修を最も力強く要望された問題であるので國境警備道路費八十五萬圓を筆頭として產業道路二百萬圓未完成道路二百二十萬圓、鐵路七百五萬圓の經費にのぼる國境道路の完成方を總督府に要請し、從來等閑視されがちであつた平北道に對し新たなる認識を喚起することになつた

不定期船側が 繼子扱ひに憤慨
三港の埠頭作業料を繞り 北鮮プールに動搖

【淸津】北鮮三港の埠頭作業料特別割引は六月一日から定期船に限り實施されたがこれに對しては不定期船側が承知せず何故差別待遇かとその偏頗な取扱ひを非難してゐる、なほこれに關聯し從來定期不定期各船共協調的態度で進んで來たにも拘らず定期船側が今回の引下げ要求をなすに當り不定期船側の同意を求めなかつた點は明かに協調精神を拋棄したものであると憤激してをり北鮮プールは瓦解するのではあるまいかとみられてゐる

長箭の沼地埋立 ちかく着工

【溫井里】長箭の沼地埋立は着々準備進捗しつゝあるが十九日は總督府當局からも係員が出張、面事務所に土地家屋の所有者を招き買收に對する承諾を求め、大體解決したので近く京城中村組の手で起工することになつた

生鰮の標準價格決定

【溫井里】江原道沿岸の生鰮賣買標準價格（六斗入樽）は過般淸文、津で各漁業組合理事及び水產組合代表者その他關係業者會合の上第五期までを左の通り協定した
第一期（四月）一圓十二錢、第二期（五月）一圓六十四錢、第三期（六月）二圓十八錢、第四期（七月）二圓五十八錢、第五期（八月九月）二圓五十八錢
なほ昨年度の最高實價格は第五期に於て二圓五錢であつたが本年は最高二圓五十八錢の高値を示してをり製造家の權利を抑へて漁民の利益は大きい

徵稅事務講習

【延吉】間島省公署では二十一日から一日間管下各縣參事官議理官を招集し徵稅事務講習會を開催講師には財政部から係官が出張した

惠山の軌道車衝突 五名は危篤

【惠山鎭】既報去る十七日惠山線農事里停車場の東南六キロの地點における營林署作業所の軌道車正面衝突事件の遭難者は卽死四名、重傷七名であるが重傷七名のうち五名は到底生命覺束なく、二名だけは命を取止める見込みである、なほ衝突の原因について上り列車は電話連絡をしてから發車したといひ、下りの方では電話を受けなかつたと双方水かけ論をしてゐるが結局保線事務の缺陷が主な原因で、これが改善を叫ばれてゐる

金剛山探勝客

【溫井里】內金剛驛で扱つた五月中の探勝客

犬の『いけにへ』で 龍神雨を降らす
大猿瀧壺に身を躍らせて 忽ち靈驗現はる
流石は仙境、九龍淵の怪奇

【溫井里】金剛山の名所として有名な九龍淵に雨乞ひ供養をしたところ靈驗忽ち現れたといふ奇聞——
昔から旱魃の時には九龍淵に犬の生贄を供へると三日間のうちに必ず雨が降るとこの地方の農民間に言ひ傳へられてゐるが今年は打續く旱天で田植が出來ず農民は天を仰いで嘆息してゐたところ去る十七日龍淵里から一人の農夫が九龍淵にやつてきて傳說に從ひ生きた犬に石の重りをつけて瀧壺に投げ込んだ、この行事は二十年この方二度目のことであるといはれてゐるが不思議やそれから三日目の十九日夕方上八潭の上から一頭の大猿が飛び出し、生贄にした犬の後を逐つて九龍淵の頂上から瀧壺めがけて身を躍らせたといふ珍事があり、その後待望の慈雨があつたといふので附近農民はそのあらたかな靈驗に怖れ慄いてゐる

列車事故の頻發 コリヤひどすぎる
一年間に一萬回、百餘萬圓の損害出した滿洲國鐵の統計

【奉天】國線昨年度に於ける事故發生件數は
列車衝突五六▲脫線一五八▲火災一五▲車輛衝突一九八▲車輛脫線四〇三▲運轉妨害六五▲遲延七、四九〇▲その他五、二〇八▲計一三、五九三件で前年の六千五百六十四件に比し二倍餘の增加を示し遲延が大部分を占めてゐる、その主な原因は昨年北鐵接收後を迎へたところ近年種々な匪襲に加へて列車運轉回數が增加し、しかも從事員の質的低下、線路撥取と設備の不完全からとみられてゐるが損害は百餘萬圓となつてゐる、鐵路總局ではこの苦い經驗に鑑み線路、車輛の改修、從事員の訓練に努めてゐるので今年度から事故も減少するであらう

汶山驛の改築望要

【汶山】近年目覺しく發展しつゝある汶山の玄關口たる驛はあまりに見すぼらしく、事務所も待合室も甚だしく狹隘を告げてゐるのでこの際大改築を一般から熱望されてゐる

は聯盟一千七百一名、學齡一千四百八十一名計三千百八十二名で昨年五月の二千七百五十七名に比し四百餘名の增加である

高地帶對策を練る

【咸興】湯村知事は十九日道首腦部を知事室に招集、本府の北鮮開拓案と併行して高地帶開發、冷害對策の具體案樹立について協議の結果、先づ產業課、農務課で計畫を練り、これを總督府にかけ更に土木課をも併せて綜合的計畫を樹てた上實行に移すことになつた

牡丹江—林口—密山間 本營業開始

【淸津】北鮮三港の商勢圈內に於ける經濟線として多大の期待をもたれる圖佳線牡丹江林口間、虎林線林口密山間は七月一日をもつて假營業から本營業に改め旅客、手小荷物及び貨物の取扱ひを開始することゝなつた、なほ白道線朝陽川南興安間は同じく七月一日から本營業に入る筈である

先生をヘコませる 豆カメラ師の凄腕
全鮮に魁け寫眞術を授く 平壤若松校自慢の新試み

【平壤】最近すばらしい流行を見せてゐるカメラ熱は遂に兒童學園にまで波及した、平壤若松公立普通學校ではこの程『寫眞術は現在社會人としての一つの常識である、ばかりでなく實際的職業として好個のものである』といふ見地から全鮮に魁けて高校職業科に寫眞部を設置して卒業後は直ちに實社會に役立たしめるべく實地教育をしてゐる、目下豆カメラマン數名生徒は五年以上約二十名ばかりあるが何れも小さい腕に自信をつけ、講師である同校訓導を悶ませてゐる、ちよつと目先の變つた職業科であるため非常に期待されてゐる、右に關し森校長は語る
新に設ける職業科のために父兄側より『寫眞部をつくつてくれ』と希望があつたのでこれを實施することにしました、寫眞術は現代の社會人としての常識であるばかりでなくこの技術を習得しておく時は學窓を出て非常に有利だと思つてゐます、行く〜は石版印刷、寫眞印刷の方にまで手を伸ばしたいと思つてゐます

建物を淸掃舍と改稱するなど細かいところにまで氣を配つてゐる

獨山公園にプール

【咸興】咸州郡上岐川面民の愛郷的奉仕により五老里獨山を公園敷地に仕上げて以來登山者が激增して來たので同面駐在所首席と面事務所では同公園の美化を計り本春櫻花、ポプラ、柳などを植ゑると共に步道を開設したが今夏更に公園內に千四百坪の水泳場を設け游泳場を建設する計畫を進めてゐる

會寧橋の架換工事 今年中に完成
明春着工の豫定を繰上げ 七月の末ごろ起工

【會寧】會茂國道に架せられてゐる會寧橋の架換工事は明春着手の豫定であつたが軍部當局の意向により着工が繰上げられ本年中に完成させることになつた、これがため道土木課では十六、十七、十八日の三日間にわたり課員を派して實地測量を行つたが七月中には設計を終へる豫定で着工は七月末頃か八月上旬の見込み
同橋は工費約七萬圓、鐵筋コンクリートの近代的大橋で軍事、產業、交通各方面から完成を待たれてゐる

開城の簡閱點呼

【開城】二十日午前八時から南武館で本年度簡閱點呼を武田中佐によつて執行、成績良好であつた

金肥使用激增

【咸興】最近農村の金肥使用量は驚しい勢ひで增加しつゝあり、咸興大平野（主として咸州郡）の今春の金肥使用量は農會及び金組の斡旋によるもの
石炭窒素九〇、七二七貫共配三號一三、五七九貫、調合八號二八、一四八貫
等を筆頭に合計十五萬四千九百餘貫、六十二萬七百餘圓の巨額を示してゐる

治外法權撤廢の打合會

【延吉】間島省では去る十九、廿の兩日省公署から松下總務廳長、池田行政科長、各縣から參事官、又領事館側からは川崎總領事、田中副領事を初め各領事館主任が省會議室に集合、治外法權撤廢に關する打合會を開いた

片桐子北鮮視察

【羅南】北鮮視察途上の貴族院議員片桐貞央子爵は廿日永安工場視察の後朱乙溫泉に到り千歲旅館に一泊し、二十一日同地發鏡城、羅津を經て東の農、漁村を視察、羅南經由淸津に出で、漁港その他視察、同夜十時の列車で京城へ向つた

水試場に一千圓寄附 淸津宮本氏

【淸津】漁港に設立されることゝなつた東海岸國立水產試驗場は建築費六萬圓は建設期成會が主催となつて水產關係者の寄附取纏めに着手したがこの寄附のトップを切つて淸津魚糧工業株式會社長宮本照雄氏は一千圓を投げ出した

道路改修申請

【咸興】長津江水電會社では豐山郡臨川面長津江水電工事の實施を前に豐山郡安水面下地境里及び基坪里の三等道路約二里半を三萬四、五千圓の豫算で改修すべく十九日道土木課に工事認可を申請した

妻子遺し行倒れ

【開城】慶北靑松郡眞寶面廣德洞韓允奧（こゝ）は滿洲で六ケ月程勞働に從事してゐたが暮せなくなつたので去る十八日妻金宇（こゝ）と娘（こゝ）を伴れ妻の本籍地春川に向ふ途中、列車中で急性胃腸炎に罹り開城驛に下車、直ちに鐵道局寄託朝山醫院に入院し無料診療を受けたが十九日朝遂に死亡、死體は開城署と府社會係で共同墓地に埋葬し、遺つた妻子はお上の情で同日春川に歸郷した

城津に慈雨 八年來の旱魃解消
水道も涸渇を免る

【城津】連日の旱天續きで水飢饉に瀕してゐた城津地方に二十日待ちに待つた慈雨が訪れた、測候所長伊藤さんの話によれば城津地方では八年來の旱魃だといふ卽ち二月から六月中旬までの雨量は僅に九一ミリで昨年の二三六ミリに比して約三分の一、平年の一五八ミリに比してなほ六割程度である、幸ひ植付その他一般農作物には目下のところ大した支障もなさゝうであるがこの狀態が永續すればそれこそ大凶作だつたらうといふ
邑營上水道も漸次貯水池涸渇に瀕し制限給水の已むなき情勢であつたがこの慈雨の訪れでどうにか解消しさうである

坡州にも黄金の雨

【汶山】旱天續きで大凶作を豫想されてゐた坡州地方に十九日午後五時頃から斷續的に降り出した待望の慈雨は廿日に至り本降りとなり苗代や田作物は忽ちに蘇つて農民は漸く愁眉を開いた、この分ならば植付も十分出來る見込である

安邊も大雨

【安邊】十九日日食後急に雨模樣となり、午後八時から本降りとなつて廿日朝までに雨量五十ミリに達し、旱魃禍は完全に解消したので農民は雀躍りして喜んでゐる

健康淸津のために 綜合グラウンド
新旅客驛の附近に敷地選定 面積三萬坪の見込

【淸津】健康淸津のために綜合的な大グラウンドがかねて要求されてゐたが府でもこれに考慮を拂ひいよ〜用地の選定調査に着手した、規模その他未定であるが目下着工中の新旅客驛附近を適地とみてゐる模樣で用地面積は約三萬坪の見込みである

間島省長の後任未定

【延吉】間島省長蔡運升氏は既報の通り去る十六日附で退官、同日附で滿洲中央銀行副總裁に就任したので十八日、日滿各機關を歷訪して離任挨拶をしたなほ省長の後任は未定で當分松下總務廳長が省長事務取扱を命ぜられた

火葬場を"三昧所"に 名稱を明朗化

【淸津】府では金色自動車の終點を火葬場と呼ぶのは厭惡の念を起し易いと頭を捻りお坊さんの智慧も借りて研究した結果『三昧所』がよからうといふことになり近く告示することに決つたがこのほか墓地を整理院、汚物掃除關係の

日本商議と商務總會の合併
治外法權の撤廢に伴つて 聯合團體說有力化

【奉天】治外法權撤廢に伴ひ日本側商工會議所と滿洲國の商務總會の合同統合論が進捗してゐる卽ち
▲市商會をわが商議に併合の上日滿それ〜の立場で事務を進行するか
▲我が商議を改名して日滿聯合商會と銘打つか
の二案を當局者間で協議してゐる名目が改變せられても商議の事務、性質には何等變更はなくわが商工業者に不便を與へるやうなことも些かないもので、一方市商會側の任務もわが商議と同性質であるが內容は不備極まるもので數字統計の如き參考資料等は百年河淸を待つに等しい有樣であり、かゝる狀態では商工業の發展は期し難いのでこの際兩人方面の商工業者の指導啓發といふ見地からしても合理の要が叫ばれ內容の强化と共に商議の面目躍進に努めんとする說が有力である

看護兵除隊

【羅南】去る九年入營の羅南衛戍病院二十二名、山砲兵二十五聯隊六名、騎兵二十七聯隊二名の看護兵は十九日除隊、午前十時五十五分羅南驛發、軍官民の見送り裡に歸鄕の途についた

羊毛加工講習

【咸興】咸州郡の羊毛加工講習で開かれる道農會主催の羊毛加工講習會に安邊一名、永興一名、新興二名、長津一名、北靑一名、端川一名計十一名の新規講習生が十七日入所した

現地戰術演習

【延吉】第十九師團管下各隊大隊長以上の現地戰術演習を去る十八日延吉で鈴木師團長統裁の下に實施した、なほこの日吉林から〇〇司令官尾高中將も參加した

廣瀨前邑長に記念品 寄附を募る

【雄基】在職四年、邑のために多大の貢獻を遺して退職した廣瀨前邑長に對し商工會の發起で謝恩記念品として四百圓位の銀盃を贈るべく一般から一口五十錢以上の寄附を募集することになつた

雄基神祠總代會

【雄基】十九日夜新町小宮安藏氏宅で雄基神祠總代會を開き辭任した廣瀨總代（前邑長）の後任として松村新邑長を推薦、散會した

都市對抗野球 淸鐵が勝つ

【咸興】都市對抗野球大會北鮮豫選は二十一日咸興公設運動場に開催、參加チームは淸津淸鐵、城津鐵道、全元山、全咸興の四團で

淸鐵	000200014	7
城鐵	000000000	0
咸興	000300320	8
元山	100041000	6

の戰績で午後五時四十五分淸津淸鐵對全咸興の決勝戰に入る

淸鐵	020114	8
咸興	200000	2

時に午後七時四十五分、日沒のためコールドゲームとなり、淸津淸鐵、北鮮代表の榮冠を擔ふ

延吉市民運動會

【延吉】滿洲國協和會間島省事務局主催の建國記念延吉市民大運動會は二十三日午前八時から延吉北兵舍前大廣場で開催

雄基校運動會

【雄基】公立普通學校では二十日午前八時から校庭で開校十七周年祝賀大運動會を催した

雄基佛婦の催し

【雄基】本願寺佛教婦人會では二十一日宗祖降誕會と總會を兼ね死者追悼法要並に敬老會を雄基館で開いた

鈴木師團長張宴

【延吉】管下大隊長現地戰術統監のため來延中の鈴木十九師團長は十八日夜天一芳に軍部を初め日滿各機關主腦者を招待、宴を張つた

人の動き

▲竹內咸北道知事 會議出席のため烏山官房主事帶同二十日羅南發上城
▲筒井咸北警察部長 十九日片岡警務課長帶同歸任
▲阿部咸興稅務監督局長 十八日雄基視察、十九日羅津へ
▲齋藤北鮮鐵道管理局長 滿洲各地視察中のところ十九日歸任
▲川畑淸藏氏（朝鮮電氣會社長）二十日就任挨拶のため咸北道廳を訪問、淸津へ
▲洪室彬氏（慶源郡選出道議）二十日咸北道廳訪問、道議就任挨拶
▲岡田茂山營林署長 十九日發城津へ
▲安藤同署庶務主任 同上
▲辻岡署業務主任 同上
▲戶田延社郷軍分會長 廿日羅南へ
▲野口三長郷軍分會長 同上
▲鎌田茂山郷軍副分會長 同上
▲山城南坪分署長 十八日茂山へ
▲森岡茂山營林署技手 廿日馬耳山方面へ
▲三井七藏氏（雄基憲兵分遣隊附伍長）鏡城憲兵分遣隊へ榮轉、廿日各方面歷訪挨拶
▲植野特務機關間島支部長 安圖縣へ出張中十八日歸任
▲西狂滿洲國首席指導官 十九日延吉發歸任

萬年バンド ほんものはサビズ・ハゲズ 全國各百貨店・有名時計店ニ有 大阪北區田邊町 ダイヤ工業所製
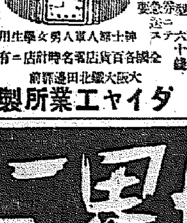

月經相談 京都市洛西山ノ內 眞生園
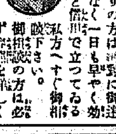

夫婦仲よくなる 新案 和合枕 これさへあれば一家圓滿!! 今や各家庭に於て自然的大歡迎を受けつゝある不思議な枕。詳細說明書は御申込次第無代進呈す。 京都市右京區嵯峨山ノ內電停前 長壽堂

有利な家庭工業 福積合資會社

中風の病友に! 私が治つた事實のお知らせ 田中彌八郎

養蜂 渡邊養蜂場 岐阜市加納

千圓の貯金 高速度利殖 拾圓壹回拂 大阪北區堂島中町 實行會

有利な副業 誰にも出來る 犬の蕃殖

毛深き方へ 大阪市住吉區

世界一 コロムビア蓄音器・レコード 長期月賦販賣! Columbia
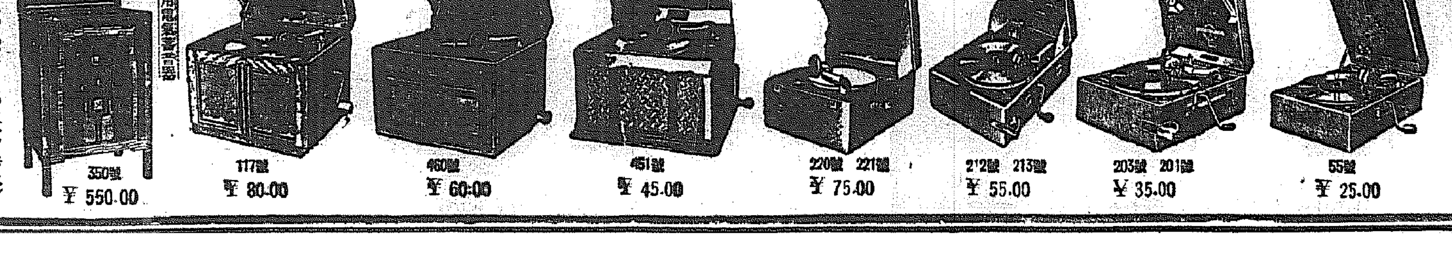
350號 ¥550.00 117號 ¥80.00 460號 ¥60.00 451號 ¥45.00 220號 221號 ¥75.00 212號 213號 ¥55.00 203號 201號 ¥35.00 55號 ¥25.00
ラヂオ電氣蓄音器
（月賦規定申込次第呈上）
在庫豐富
京城驛前 親切なチクオンキ店 明時堂 電話本局 四三〇四番 時計部 四三〇五番 寫眞部 二四四四番 蓄音器部

夏でも樂に服める…
一粒肝油ハリバ

肝油服用の好季は今！

一年中で抵抗力が一ばん弱るのは夏です、「夏瘦せ」はあつても「冬瘦せ」はない――とりわけ、病弱者虛弱體、腺病質兒童、妊婦、產婦、視力齒牙の弱い人など、夏こそ呼吸器や消化器を丈夫にすべく充分に抵抗力の蓄積が必要な時季です。

夏でも休まず…樂々と

抵抗力を强める目的に肝油乃ちヴイタミンADの重要なことは多言を要しないことです……が肝油といへば、夏は服み得ないものと考へられ、抵抗力の最も衰へる夏の季節に服用を休まねばならなかつたものですが、今は微量で足りる一粒肝油ハリバが出來て、夏も冬も休まず、らくに連用し得、寒さに對すると同樣に、暑さに對する抵抗力を充分に强めて置くことが出來るやうになりました。

『夏瘦せ』『夏負け』しないやう

殊に夏の食物は一般に淡白になるため、脂肪溶性ヴイタミンの缺乏から、視力が衰へたり、病氣にかゝつたり、症狀が惡化し勝ちとなり易いものです。一粒肝油ハリバで「冬の間にかぜを引かずにすんだ」方々は、來るべき夏瘦せ夏負けの季節にも、暑さに對する抵抗力を充分に蓄積されるやう……。

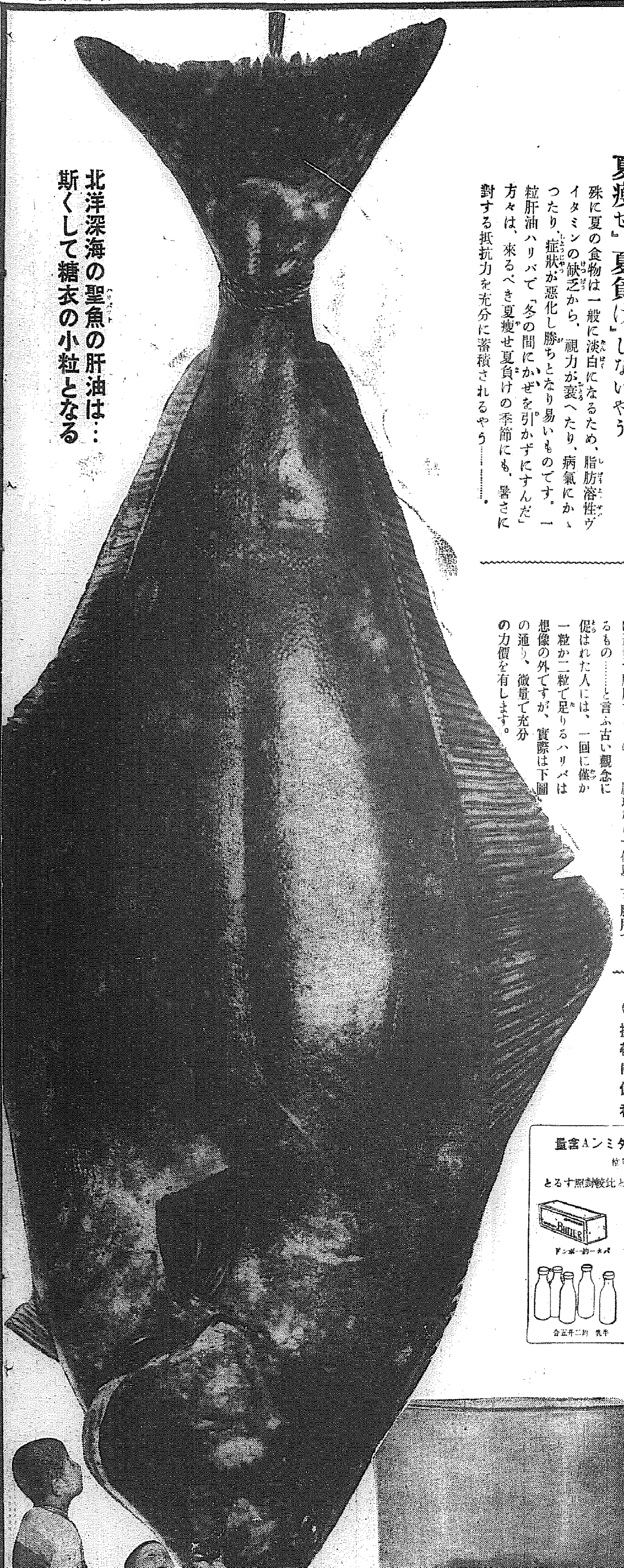

北洋深海の聖魚の肝油は…斯くして糖衣の小粒となる

『單位化された肝油』を

醫家諸氏は、これまでのやうに患者に向ひ、たゞ『肝油をお服みなさい』と言はれる代りに『單位化された肝油をお服みなさい』と言はれるやうになりました。

肝油と言へばVAの力價の高いものあり、低いものあり、從つて僅か十瓦でも効果の擧がるものあり、三十瓦でも然らざるものあり品質に著しき不同を有しましたが、最近VAの含有單位を正確に測定する方法が決定され油は微量でも効力の强い一粒肝油が發明され强度を單位で表示できる事になつたからです。

『こんな少量で効くか』

醫家も患者も、出來るだけ油の量を少なくして、出來るだけヴイタミンAを大量に且つ均等に含有した、所謂『量よりも質のよい』肝油を要求されて居ります。

この時代の要求によつて生れたのがハリバです。肝油は盃量で服用するもの……膠球なら十個以上も服用するもの……と言ふ古い觀念に促はれた人には、一回に僅か一粒か二粒で足りるハリバは想像の外ですが、實際は下圖の通り、微量で充分の力價を有します。

VA含量を分光寫眞で測定

一粒肝油ハリバは鱈肝油に比べ百倍以上も濃厚にVAを含有する聖魚肝油を、油塊のまゝ糖衣粒とせるもので、毎粒均等に三六〇〇國際A單位（米國藥局方によれば肝油一瓦は六〇〇A單位）を含有し、更にこの力價を正確ならしむべく、これまで知られた方法の外に、動物試驗、比色試驗など、分光寫眞試驗等を以て、力價を嚴密に檢定せる科學的の產物であり、尙、これあるがために、醫藥兩界から多大の信賴と支持とを受けて居るのであります。

「一粒肝油ハリバはこんな特長がある」

❶ 微量で効く
❷ 効力が均等
❸ 胃腸に障らぬ
❹ 携帶に便利

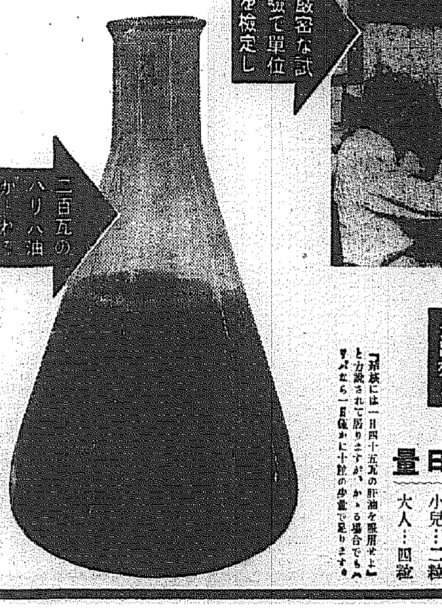

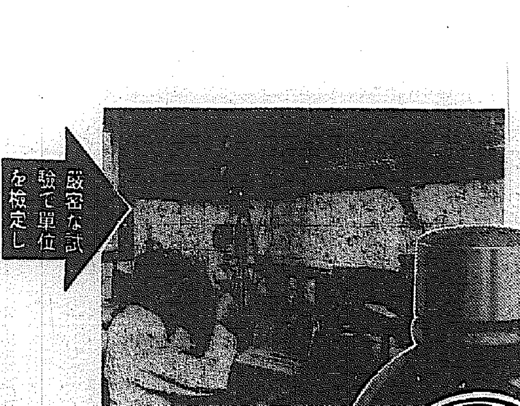

一日量
幼兒…一粒
小兒…二粒
大人…四粒

『家族には一日四十五瓦の肝油を服用せよ』と方說されて居りますが、かゝる場合でもハリバなら一日僅かに十粒の少量で足ります。

百粒……二圓五十錢
五百粒……十圓五十錢
藥店にあり

『聖魚肝油に就て』と題する岡田博士述小冊子（見本付き）は東京田邊元店あて御申越次第發送す。

――東京市日本橋區本町――
株式會社 田邊元三郎商店
――大阪市東區道修町三丁目――
株式會社 田邊五兵衛商店

觀測所の京城移轉 實現確實となる

さて問題は經費をどうするかにあり

その事はまだ決まらぬ…と總監、學務局長語る

半島觀測陣の總帥、國富仁川觀測所長は東京中央氣象臺から轉任以來鮮内は勿論日滿氣象觀測の連絡強化に盡力してゐるが、さらに半島各地の測候所の**氣象事務の**統制、無電による氣象觀測の連絡上現在の仁川觀測所を京城に移轉、新に朝鮮中央氣象臺を設置、内、鮮、滿の氣象交換ブロックの結成を希望してゐる、さらに總督府や遞信局と直接連絡をとつて半島の上層氣流の觀測は勿論航空、漁業、水產氣象を各關係方面に迅速に通知して天氣急變による災害防止をはかるべくこれに關する基本案を立案中である、移轉の必要を感じてゐる國富所長はこれまでしばしば本府學務局を訪ひ、これに關する具體案を協議、近く本府の**方針が決る**模樣である

右に就いて廿二日今井田政務總監は語る

日常生活と緊密な關係にある氣象觀測事務の迅速連絡上仁川から京城に移轉することは好いと思ふがこれは相當な經費が伴ふからこの點を深く考へなければならぬ、昭和十二年度豫算に移轉費を計上するかどうかははつきりしたことはいへぬ

さらに移轉問題に對し直接關係のある富永本府學務局長は語る

自分は就任して間もないので國富技師と落ついて話をしたことがない、自分の方から一度仁川觀測所を視察したいと考へてゐる、仁川から京城に觀測所を移轉する問題は新聞その他で一寸聞いたが、これも一方的なもので問題は經費である、朝鮮の氣象統制上重要問題であるから、それだけ國富技師も熱心に考へてゐるものと思ふ、で近く國富技師と會つて具體的な意見を聞く積りだ

コロナの壯觀

ミネスンを壯くコロナ
北海道女滿別の黑い太陽觀測用のピロは

大虎が出た後に

大ヌクテも出て大暴れ

わあ！慶北雲門面に夏の夜の實話

【大邱電話】廿日午後七時頃、慶北清道郡雲門面新院洞の慶山に、一四〇の虎が現れ、放し飼ひしてあつた同洞の南在善氏所有の牛一頭を半分餌りを喰つて山奥へ逃げ込んだので部落民はびつくりしてゐる折柄、廿一日午前十一時頃、同面蓮池洞の民家に大きなヌクテが現れ催正基さん方の豚一頭を咬み殺して裏山へ消えた、この猛獸の出沒に同地方では戰々兢々としてをり、警察署ではこの部落附近の人々には夜間外出を禁じ屋外に寢ることを禁じ嚴重警戒中である

汚物處分の相談 廿五日府廳で

雨季を目前に控へて傳染病の流行期に入るので、京城府衞生課では汚物處分について、二十五日午後三時から府刑事部衞生部で關係者が集まり緊急調査會を開催、對策を講ずることゝなつた

國際馬術競技 第四位

【アムステルダム二十一日同盟】オランダ國際馬術大會最終日は二十一日アムステルダム郊外オリンピック競技場においてオランダ大賞中西平野優勝國賞典大障碍跳越を行ひ獨逸ではアイルランド、伊、西、瑞西、岩橋四選手出場岩橋選手よく善戰してチーム合計六十四點（減點）を得て第四位となつた、個人ではオドワイヤー（アイルランド）優勝となつたわが代表は松井

殺人放火魔 坡州署で取調べ中

さきに坡州署で檢擧された殺人犯金良淵はその後同署で取調べの結果昨年春から今年の春にかけ九回に亘つて放火したことを自白した

車掌刎らる

廿二日午後六時廿五分頃永登浦京電バス車庫前で交替時間を待ち合せてゐた同バス運轉手鄭甘用、車掌鄭英子（一七）に金浦自動車乘合バス四七八號運轉手張實順（二こ）が衝突鄭英子は一週間の傷を負ふた

機業講習會 中央試驗所で

京城中央試驗所では、地方における女子機業指導職員技能向上の目的をもつて女子機業講習會を廿五日から約五ヶ月豫定で同試驗所染織部でひらく、全鮮各地から派遣の職業者八十餘名中から選衡された二十名の女子會員は修業後各々地方に歸つて機業指導にあたることになつてゐる

太陽丸から阿片密輸入

【サンペドロ廿日同盟】サンペドロ稅關吏は當地寄港の太陽丸事務長富島の申請により同船を臨檢捜索より阿片四百貫時價四萬弗を押收へた、太陽丸船員は阿片が密輸にあることを發見アメリカ官憲に報告したのでアメリカ官憲は密輸者として支那司厨二名を逮捕した

更に大人氣

京城の大相撲三日目

東京大相撲第三日目（二十二日）は相變らずの人氣を呼び、こゝに新町遊廓の美人連三百名の總見に中初等學校生徒約二千の團體見物でさしもの大府廳も滿員の盛況振りを示してゐた

富士嶽（つき出し）一渡
宮田濱（内がけ）鹿嶋洋
陸奧洋（踏み越し）石狩嶽
呉錦（下手投げ）綿谷
龍王山（より出し）千葉昇
松浦潟（吊り出し）常陽山
前田山（上手投げ）秋田嶽
防長山（より出し）瀬纏

十枚目以上

安藝海（上手投げ）陸奧錦
綾川（より切り）綾若
太郎山（より倒し）櫻甲
五ッ島（つり出し）九州山
出羽花（うつちやり）射水川 筑波嶺
和歌島（上手投げ）大潮
新海（引き落し）駒ノ里
能代潟（より切り）兩國
綾昇（うつちやり）笠置山

男女ノ川（つき出し）出羽港　出羽の疊に立上り出羽一氣に寄らんとするを男女つき出して男女の勝ち（打出六時五十五分）

四日目取組

鏡谷、安藝海▲常陽山、瀬纏▲秋田嶽、千葉昇▲前田山、陸奧錦▲防長山、松浦潟▲五ッ島、櫻甲▲九州山、太刀若▲綾若、筑波嶺▲出羽花、射水川▲能代潟、綾川▲太郎山、笠置山▲大潮、新海▲駒ノ里、和歌島▲綾昇、出羽港▲兩國、男女ノ川

來青閣便り
今夜八時から
不世出の運命開拓者
無手俠團
中山□太郎氏
講演會
演題『生かされて生く』
聽講無料
後援　京城府

廿萬從業員の待遇を改善

【東京電話】二十萬の從業員を擁する遞信省が大度量を出して今年から從業員の待遇をよくすることになつた、官業勞働者中遞信省の從業員の待遇が最も低位にあることは定評で今回遞信局長會議でも**一番問題に**なつたのは三等局制度とこの待遇改善だつたが正面から昇給となると大藏省が反對するので積極的に出ることも出來ずさりとてこのまゝ放置することは殆ど出來ない情勢にあるのであれやこれやと思案の末先づ直轄一二等局從業員十萬人に對しては從來九百萬圓の繰替手當を計上してあるが

時間外勤務者に對しては何等手當もなかつたので新に百六十萬圓を計上又三等局從業員十萬人に對しては昨年度年末繰替手當を僅か卅萬圓支給したが今年は更に六十五萬圓增額し九十五萬圓支給する外、從來二三等局從業員のみに支給されてゐた三等局の方は僅んぜられてゐた統料を新に四十七萬圓支給するゝとになつた、而して三等局は請負制度のため時によると中途で消えてなくなる惧れがあるので

本省では必ず從業員に行き渡らしむべく嚴重に監督する筈であるから二十萬人從業員も今年度からは生活が幾分か向上することになる譯である

東京←→新京

四十五時間半

當初の五十時間案を短縮 愈よ具體的に計畫

東京、新京間の所要時間短縮計畫は愈よ鐵道省が明年度山陽線の改良工事を斷行、十四年には東京、下關間を三時間スピードアップして十五時間ではしる超特急列車が運轉されるので

▲東京—下關間　十五時間
▲下關—釜山間　六時間半接續時間を合して約八時間半
▲釜山—京城間　六時間半
▲京城—安東間　七時間
▲安東—新京間　八時間半

合計四十五時間半で年來の五十時間計畫をさらに縮つて四十五時間半で東京、新京間を繫ぐスピードアップが實現する模樣で、明年開催の豫定である内鮮滿連絡會議の中心議題となつて、それぞれ具體計畫が進められることにならう

區にて發起人會を開催することゝなつた、敷地は南鮮景勝の地である

司法町元我子爵邸二千三百餘坪を既に買入れ濟みである

ピストル盜む

京城本町署佐々木刑事が取調べ中の窃盜前科二犯田顯淳（二こ）は、その後全南某所でピストル一挺窃取したことを自白した

新煙草の挿畫 朝鮮特有の鳥

記念賣出しから始む

專賣局では專賣十五周年に當り記念煙草を發賣するがこの煙草には從來挿入してゐたカードとは別に恩賜科學館にある朝鮮產の鳥類二百七十種四百二羽のうち特に世界の學界に誇る尾長鳥、野雁、佛法僧、木葉木菟、黃鳥等を寫し說明を加へたカードを挿入することゝなり專賣局囑託の北島氏が製作中であるが記念煙草にふさはしい企てと好評を博すであらう

新朝鮮大旅館 天香閣進む

計畫中の朝鮮代表的旅館天香閣は發起人金玉均、賣田貞治、崔昌學、石鎭衡次郎、金年洙諸氏の努力で全鮮各地に百五十餘人の發起人を網羅し株式の引受も大體終了したので來る二十八日午後三時大會議本

粟島すみ子一座 愛讀者優待觀劇

京城愛の爲めに贈る本紙愛讀者優待、粟島すみ子大一座歡迎劇の夕は既報のやうに七月四日から四日間府民館大ホールに催されます。『日本の婦人』としてお滿映滿劇の誕生時代からその麗姿と演技によつて津々浦々まで『クリシマスミコ』の華かな名を馳せた松竹の粟島すみ子は銀幕の上に女優陣の大御所としての輝く地位を保つと共にいまや大一座を率ゐて舞臺に立ち東京、大阪はじめ内地各都市に一音のやうな喝采に包まれてゐます、粟島すみ子の舞台は申すまでもなく所謂『映畫俳優の實演』ではなく秀でた演劇俳優としての本然の姿への復歸であり更に舞臺

極付藝題をそろへ お目見得上演

七月四日から四日間府民館

においては周知のやうに水木流の名取りでありますが一座は森英二郎はじめ主なる男女優三十餘名、長唄、はやし鳴物連中など二十餘名、その他道具方を合せ總勢百餘名の大一座で府民館の大ホールに本格的なお芝居が脚光を浴びるのは、これがはじめてゞあります、上演藝題は半島への初お目見得のため特に嚴選、いづれも一座の得意極付とするものばかりで最初の二日間の藝題は左の如く決定いたしました

第一家庭悲劇『二人きりよ』（二幕）文藝部作並演出▲第二現代劇『南洋航路』（二幕四場）菊山頭夫作、池田義信顧問▲第三粟島すみ子十種の中舞踊「かむろ」一場▲第四花柳情話『泉砂子』（二幕二場）南乾一作、粟島狭衣演出なほ觀覧料金は追つて發表いたします

渤海城趾發見

城大鳥山、藤田兩教授 苦心成功して喜びの歸城

匪賊の危險を冒し

既報、滿洲國から招聘せられて吉林省樺甸縣の遺跡調査に出かけた城大鳥山藤田兩教授の收穫は各方面から注目されてゐたが、廿日の間、匪賊の危害を避けつつ奉天侯と闘ひながら國際的發掘調査の結果、滿足なる成績を收めて廿日無事歸城した、これで永い間學界の謎となつてゐた樺甸縣蘇密城は渤海國の城趾であることが同教授等によつて立證せられて白日下にその正體を究めることが出來た、鳥山教授は語る

初め吉林省から呼ばれた時問題の蘇密城は渤海時代の地ではないかと直感しました、こんど僕等が發掘しました瓦、土器等を渤海舊都東京城から出たものと比較しますとこれは確かに渤海國の城趾に間違ひありません、この蘇密城と云ふものは樺甸の前を流れる松花江の支流である輝發河と云ふ小さい河を渡ればすぐです、城の跡は實に歷然たるものです、内城と外城から出來てゐまして、外城の周が約一里ありました

僕等が掘つたのは内城に二個所外城に一個所でしたが大體成功で貴重な史料を澤山得て來ました

遂に鐵道事務所は 順天に決る模樣

交通的中心地の關係から

慶全北部線の谷城、順天間、慶全南部線の順天、晋州間の全通と共に新に南鮮の内鮮連絡中心地となる麗水港を繞り、近く新設される鐵道事務所は光州、順天の兩者中から決定される筈で目下兩者は猛烈な爭奪戰を演じてゐるが、鐵道局では運輸總延の實際性に鑑み慎重調査研究中のところ慶全南北、晋州南本線の三線が合流する順天に設置することが妥當であるとの見地から、新事務所は順天に新設することに略ぼ決定、近く事務所設置に伴ふ機關車、官舍その他附屬機關の建設に着手する模樣である

永登浦署内 風紀取締り

永登浦署では最近の工場設立で勞働者が增加したが、中には飲食店など至つぱい機械の扱拂も多く自然街の風紀も紊れてくる有樣で一般子弟の教育に悪影響を及ぼしてゐる嚴重な家庭では子女の夜間外出を止めてゐるほどだが永登浦署では今後取締りを嚴重にすることになつた

日活上映權を續り 京城業界一もめ

喜樂館側が全く知らぬ間に 松竹座と日活の內約成立

京城映畫界は明治座、松竹座の新装を初めとして朝鮮劇場の再建等に映畫統制をめぐる撃畫配給業者の動き等、激烈なる動きをみせてゐるがはからずも松竹座の竣工を機に、日活の朝鮮封切場は喜樂館が動かぬものと思はれてゐたのに今度松竹座の經營者德永熊一郎氏と日活本社との間に、同社映畫上映の内約がひそかに成立し日活ではその諒解のために松技海外主任が數日前京城に來て興行協會その他關係方面に折衝を開始してゐる、德永氏は今春松竹映畫と新興映畫の以來松竹映畫を上映、一方喜樂館が再建され千島興行會社の手によつて全國に配給されることも契約出來たので松竹座竣工の上はマキノ映畫の封切場となると信じられてゐるが、更に今度日活に目をつけ上京し東京、京都で日活首腦部と話し合つた結果日活としてもP・C・Lは若草劇場に、松竹は明治座にそれぞれ新築大映畫館と契約したのに、日活のみ依然たる喜樂館にあきたらず、德永氏の申込みに内諾をあたへたものらしい、德永氏としてはさきに、大正館から松竹映畫が松竹座に移つた時興行協會との間に問題がおこり苦杯をなめた關係上、日活に京城方面の諒解を求めるやう依賴、松技氏はその旨をうけて數日前來城、まづ喜樂館々主間島氏に諒解を得んとしたが間島氏は大に驚き全部の處置を興行協會に一任、現在では日活對協會の交渉に移つてゐるが結局日活本社の意思通りになる模樣である、かくて兩社にも問題が波及せんとしてをり、喜樂館に入る京城映畫界はそれとは反對に意外の波瀾をみせてゐる

德永商會談 今主人は内地に旅行中です、こちらはたゞ留守をあづかるだけでなにもわかりません、主人は二、三日中には歸つて來ます

間島氏談 あまり突然のことに驚いてゐます、私の方としては何にもいふことはありませんが萬事協會に一任してゐますから協會の方で適當してもらへると思ひます

東寶專屬 國寶的藝術
大入
御禮
結城〃操り人形劇
大衆料金 特等 1・00 一等 50
廿二 廿三 廿四日の三日間 朝日座（夜六時半開演）

セ軍再勝 5A—4

職業團野球

朝新招聘、職業野球大阪タイガース對東京セネタース第二回戰は廿二日午後五時四分から京城球場で夕軍先攻、柳（球）佐藤、百瀬（壘）三氏審判で開始、夕軍よく打ちながら五A對四で再敗した

夕軍（先）0 0 0 1 2 0 0 1 0—4
セ軍 0 0 1 0 0 2 0 0 2A—5A

夕軍は若林をセ軍は石原をプレートに立てた、まづセ軍は三回裏青木の遊飛失と石原のバント失と苅田の中越二壘打で一點を先取したが夕軍四回表松木四球二盗の後藤村の二壘打で同點勢ひに乘つて五回表門前、若林、伊賀上と連續二壘打を放つて石原をK・O・二點をリードした、しかし六回裏セ軍またも中村の遊飛失で好機を摑み若林の四球三と高橋の中前安打で二點を返へして再び同點となつた、八回表夕軍二死後松木二壘のとき藤村の遊飛細を野手ハンブルして松木還り止めを刺したと思はれたが九回裏セ軍の第一打者佐藤に若林は致命的な死球を與へ青木の投前で佐藤を二封せんとして二壘手失し續く苅田、中村の快打でセ軍とん返りして夕軍涙を呑む（閉戰六時四十四分）

夕軍　平桝　松木　影浦　藤村　山口　門前　若林　伊賀上
8 7 3 5 4 9 2 1 6
打35 得4 安8 犠0 四2 死2 失4 殘6

セ軍　中村　北浦　苅田　山崎　高橋　大貫　鶴岡　佐藤　青木　石原　淺岡
6 2 4 9 5 3 3 7 8 1 1
打30 得5 安5 犠2 四0 死3 失5 殘5 2 8

▲試合時間一時間四十分▲二壘打苅田、藤村、門前（二）若林、伊賀上▲遊球前▲併殺タイガース二セネタース一

女子中等籠球

全鮮女子中等學校籠球大會中央豫選第四日は廿二日午後四時五十分から京城高女コートで開始、戰績左の如し

龍谷 16（3 13 / 7 11）18 淑明
同德 25（14 11 / 16 1）17 第二
女師 9（2 7 / 10 7）17 淑明

曇・雨る

桃屋の花らつきよう

株券無效公告
當社第貳壹株券自丙い參〇貳八號至同第參〇參七號五枚、拾株券自丁ろ四四四九號至丁ろ九四參七號壹枚右第四新拾株券及ろ號貳〇七號武〇七五號武及森比太郎名義ヨリ盜難ニ罹リタルニ付本日ヨリ起算シ拾日以内ニ異議ノ申出ナキトキハ無效トス
昭和拾壹年六月廿三日
朝鮮鐵道株式會社

京城北米倉町九四 電本②〇四八二番
京城婦人病院
產科 婦人科
顧問 ドクトル 工藤武城
院長 醫學博士 松本泰治

野崎肛門科
入院隨意 京城壽町 電本局九一三一

陸上汽罐士
日本汽罐士養成會

小卒程度にて金色燦然たる大禮服の高等文官
辯護士への榮達最高進路
昭和十一年第三期 校外新學生（募集）
自宅勉學にいそしむ諸君― 從來の講義錄式獨學を止めよ
●テレパカルトとは、從來の通信教授の如き獨學式講義錄敎授に依る獨學でなく遠隔實感直接式教授
●テレパカルトにつけ 遠隔實感教授テレパカルト 判例式教授法
僅々六ヶ月卒業の便あり
◇規則書及入學案內はハガキで申込次第無代送附
高等文官養成テレパカルト
東京市下谷區上野櫻木町八 帝國法政大學院

村上内科小兒科醫院
京城黃金町三丁目取引所横通り 院長 村上龍藏 電本六一二三番

喘息治療劑 アストモリジン
英國ス イス博士創製
喘息
奏効的確！一両よく發作を鎮靜し安眠を得せしむ
現今喘息治療劑として多種類の市販品を見るもアストモリジンは臨床家各位に於いて最も優秀治療劑として確認される患者に最も安全なる療法として吸入療法あり使用簡易携帶に至便なり
文獻及說明書進呈す
特約店 京城 新井藥房 大黑南海堂
發賣元 大阪 マルホ商店

東京チキンソース株式會社
チキンソース
料理の味をよくする！
芳香美味 食慾增進

夏は元山
松濤園貸別莊へ
契約開始大小四種四十戸あり御希望の方は案內書急送す、海水浴場、ホテル營業開始
娛樂其他萬般の設備完全
元山海水浴株式會社 元山府□町二十六番地

ROKUDAI
製法特許
宿便排除に
常習便秘に
胃酸過多に
クリマーク

京日案內

特別立替 因給 年金
時代の要求に應じ合理的便利な特別立替致します…
京城府本町五ノ一四 合名會社 羽英社 電話本局②一七七

恩給 利用者の安全は第一信用のある店を選び
京城吉野町一ノ九一 電本六九一番 公信

金融 低利に官公吏會社員の御方に秘密迅速に
信用月賦にて長期に御用立致します
京城初音町一七

電話 商品券高價買入本町一丁目入口角 電本五五四〇 自宅電本二〇八七

恩給 利子低下す借り替へ有利契約更新を斷行
京城府外西大門町三丁目 電本二三〇三

金融 月賦、日賦、確實迅速取扱
櫻井町一ノ三八

女給 自宅後一時至七時本人來談
長谷川町 カフエー 電話本局一八七九番

鍼灸 大人小兒 頭痛 加病
旭町三ノ九 松崎鍼灸院

店員 募集二十歲以上内地人に限る
本町二丁目 水野商會 電本三六一番

火災 保險外務員 募集
京城府鍾路町三六一 西村元

採用 女子事務員 採用
京城府黃金町

女中 二名至急入用
京城 大東館

レコ ード演奏サービス係
内地人女子一名採用
京城長谷川町

醫師 北鮮の地に至急招聘
宇都宮七之蒸

巡查 看守採用試驗受驗準備
本町三丁目

家庭 教師の職を求む
内地人小學生或は中等學校

塩井醫院
淋疾
黴毒

本紙一萬號記念懸賞小說二等當選　映畫化上演決定

春を待つもの（46）

山下ハル子
寺本忠雄・畫

使者（一）

壽のある丘の下から麥畑の道を自動車で通るのは、これで二度目だつた。

最初のあの引越以來、浩介は朝夕二度づゝ此の道を電車の終點迄往復してゐたのだつた。

『一寸の間に、麥が見違へる程大きくなりましたねえ……』運轉手は背を向けた儘云つた。

『あゝ、もうみんな穗が出てゐるよ。麥刈の始まるのも間がないだらう――。これでね、麥の深い頃などは、何處からともなく、麥の葉のにほひが、しつとり籠つて來るんだよ』

『――全く、田舍で暮せる人に羨ましいですよ』

『物は考へ樣なんだね　僕なんか金さへあればこんな不便な處にはゐない心算だよ』

『金さへつて…』運轉手は後を云ひ淀んで、バックミラーに寫つてゐる浩介の顏を横目で見上げた。

『はゝゝゝ。金持ちらしく見えると云ふのかね。それならそれでいゝ。金持ちと思つて貰つて置かう。僕で、その親父の用と云ふのは何だらうね、今時分に――。君は知らないかね？』

『えゝ。私は別に……。若し向ふへ行つてお留守のやうだつたら、お歸り迄待つて、是非お連れせよ――と、只これ丈伺つて――』

『……』浩介は腕組をして、思案してゐた。

家を出て十日餘り經つた儘、一度も顏出ししないでゐるにはゐるが、態々、自動車の迎ひを寄越すからには、何か變つた出來事でも起きたのではなからうか？日輪子の事で父親が迷惑してゐるのではなからうか？

ポーチに自動車が止ると、浩介は急いで降りた。玄關の扉を押すと出て來たのは、新らしく雇つた女中らしく浩介の知らない女中だつた。

今はもう、自分の住み家ではなくなつた家の玄關を感慨深く見やつてゐる浩介を訝しく思つたのか、女中は、

『何誰樣でせうか？』と、胡散臭さうに、浩介の身形をじろじろ見てゐた。

『私は、山本です』

『それで、御用件は？』

『來いと呼ばれましたので――』

『では、何卒此方へ――』

新米の女中は、何思つたか先に立つて浩介を應接間に通した。

『一寸お待ちになつて……』

勿體振つた調子でいふと、女中はスリッパの音が遠退いて行くに從ひ出て行つた。

浩介は、默つてゐた。

數器の灰を粟水器の灰落の角で叩きながら、

『商賣の方はどうだ？』

『えゝ。どうにか――』と、曖昧に笑つてゐると、

『今日お前を呼んだのは、他でもない』

幹太は、吸ひかけてゐた敷島を灰落しに入れた。ジュンと微かな音がして、白い卷紙は水を吸つて灰色に變つて行く。

……つて、初めは輕い氣持で、いはゞ自分も一緒になつて窘らしく扱はれようとしたユーモラスな氣持が消えてしまつた。敬愛してゐる父親から段々離れて行く自分の姿を顧みて、不圖、佗しい氣持になつた。

房のついた緑色のカーテンの間から、暮れかゝた空に浮いてゐる白つぽい雲が見える。スタンドの上の白い皐月の花が、應接間の白い壁の色を吸ひ込んだやうに、一際白く浮いて來る。

浩介は、薄暗くなつた應接間に腰掛けた儘、日輪子はゐるだらうか、愛子は何をしてゐるか――と、二階の室の樣子を頭に描いてゐた。

『おう、暗い處で……電燈をつければいゝのに……』

父親の聲がしたと思ふと、室の中がパッと明るくなつた。赤い花模樣のカーペットが室の空氣に華麗な色彩を見せてゐる。

だが、幹太は室の空氣とは正反對に沈鬱な調子で、

『山本さんといふものだから、誰かと思つてゐたんだ。馴れん女中で困る』

と、ニコリと……

廿三日番組　火曜日

第一放送

午前六時（東）ラヂオ體操
同六時二〇分（東）基礎佛語講座（三十一）　丸山順太郎
同七時　今日の天氣見込
同七時一分（東）朝の修養六波羅密（終）　文學博士　矢吹慶輝
同九時（東）衞生メモ
同九時一〇分　氣象通報（釜山）
同九時一五分　氣象通報・料理獻立
同一〇時三〇分　通俗講座　人間加藤清正を偲ぶ　總督府囑託　加藤灌覺
正午（東）時報、日用品値段・鮮魚値段
午後零時〇五分（大）オペラ・コミック「マダム・アンゴーの娘」（レコック作曲、井上起久子編曲）
クラレッタ・アンゴー　井上起久子
ランジュウ夫人　澤文子
ラリヴォディエ　古城潤一郎
ポムポネー　小代義雄
アンジュピトウ　清美榮一
アマランテ　笹置シズ子
他市場の男女、貴夫人、兵士等大勢
同零時三五分（大）國民歌謠（第二日）心のふるさと　關種子　ピアノ伴奏　武澤武
同零時四〇分　ニュース
同一時　經濟講座　株式會社經營の話（一）　京城高商教授　吉川義弘
同三時一五分　婦人の時間（朝鮮語・釜山）夏の化粧　金芝蘭
同三時四〇分（東）氣象通報
同四時　ニュース（氣象通報・釜山）
同四時三〇分　相撲實況＝四日目（京城）＝旭町二丁目相撲場より中繼
同六時（名）勇士物語　加藤清正　名古屋金の城音樂童話會
同六時二〇分（東）コドモの新聞　村岡花子
同六時二五分（東）青年の時間　三つの養ひ五つの戒め　大日本聯合青年團理事長　香坂昌康
同六時五五分（東）カレントトピックス
同七時　ニュース・天氣見込・職業紹介
同七時三〇分（國）講演＝倉敷市放送演大會々場より中繼＝「勞働大衆の健康に就て」　倉敷勞働科學研究所長　暉峻義等
同時（前）俚謠＝前橋市群馬會館より中繼＝一、草津湯もみ唄　二、八木節　草津町連中
唄　竹□吉　三味線　かぶと　一若　同　定夫　太鼓　奴　唄　堀込石原太　方　堀込源太　外堀込連中
同八時一〇分（大）俚謠＝奈良市第四小學校講堂より中繼＝一、木挽唄　二、初瀨音頭　大和初瀨町　武田倫次郎　登森友吉　武田倫次郎
同八時二〇分　マンドリン獨奏と四重奏　一、四重奏イ、水車小屋の愛人ロ、セレナーデ　二、獨奏イ、プレツトロツイガノ ロ、第二タランテラ ハ、岸邊に立ちて　三、四重奏アンダンテとボロネーズ　京城マンドリン四重奏團　獨奏　趙仲明
同八時二〇分　義太夫（釜山）菅原傳授手習鑑寺小屋の段　淨瑠璃　白岡若鶴　三味線　おふく
同八時五〇分（前）浪花節＝前橋市群馬會館より中繼＝　東家樂遊
同九時三〇分（東）時報・ニュース・氣象通報・翌日の番組（地方へのニュース・京城）
同一〇時一分　ニュース・氣象通報・地方へのニュース（朝鮮語・釜山）

第二放送

午後零時五分　ハーモニカ合奏　マンドリナタ・デ・ソウル
同三時一五分　婦人の時間　金芝蘭
同六時三〇分　唱歌　向上女子實業
同七時　經濟解說　洪淳寶
同八時　農村講座（一）　金雄熙
――端午の夕――
同八時三〇分　唱歌　金昌龍
同九時　神謠類外　金玉葉
同九時三〇分　ノールヤン外　李命山

オペラ・コミック（正零時五分）
マダム・アンゴーの娘
井上起久子・ほか

（第一幕）西暦一七九三年ベルラが政權を執つた時のこと、マダム・アンゴーの死によつて孤兒となつたクラレッタは、市場の婦女として大切に育てられてゐたが、市場の理髮師ポンポネと結婚することになつた。然しクラレッタにはボヘミヤの詩人ピトウといふ愛人があつたのでこの結婚を避けず、これを破る手段としてピトウの作詩を拾つたのを幸ひ首領ベルラの罵つた、その內容が當時ベルラの寵愛前に女優ランジエを攻撃したものだつたので、ランジエが怒つてベルラのお氣に入りでランジエの總敵のピトウこそ詩の原作者であるから處罰すべきだと主張した。

（第二幕）クラレッタを捕へしめた取調べようとしたランジエは、それが寄宿學校時代の朋友であつたのに驚いた、ボンポネはランジエの理髮師なのでクラレッタが許さるべく歎願した。ランジエはラリヴォディエと歎を通じ、その一味を糾めベルラを倒すべく企てゝゐるのだつたが、ピトウに密かに思ひを寄せ度々邸內に引見してゐた。ある夜ラリヴォディエに密會を發見されたランジエは、ピトウはクラレッタに逢ふために來たのだと云ひ拔けた、クラレッタはピトウを愛するランジエの心を知つて驚かずなかつた、その夜夜中に一味の者が集まつた時、輕騎兵隊が密告によつて襲撃、全部を捕縛に乘込んで來たが、ランジエはクラレッタとピトウの結婚披露宴だと欺き兵士達をダンスの爲め中に踏ひ込んでしまふ

（第三幕）クラレッタは遂にピトウを諦めランジエとの關係を公表すべく企み、二人を偽手紙で舞踏場へ呼び寄せ招待された市場の人達に二人の秘密を發表して改めて、ボンポネと結婚することになる

廿四日きゝ物

午前七時一分（京）朝の修養　教行信證（一）　大須賀秀道
同一〇時三〇分（東）婦人講座　婦人のための經濟常識（七）「利殖のいろいろ」　一谷孫六
午後零時五分（東）ハーモニカ合奏と獨奏　藝名アンサンブル
同八時五〇分（大）映畫劇　五月雨一本槍　新興キネマ京都撮影所　市川男女之助外
同零時三五分（大）國民歌謠（第三日）心のふるさと　關種子
同一時　經濟講座　株式會社經營の話（二）　吉川義弘
同四時三〇分　相撲實況（千秋樂）（京城）＝旭町二丁目相撲場より中繼＝
同六時（京）コドモ日本史（六）平安遷都　ＯＫ子供グループ
同七時三〇分（東）趣味講座　能率のあがる人、能率のあがる人　先師川合清丸翁を語る　內田貢三郎
同八時（東）狂言　財寶　茂山千五郎外
同八時二五分　室內樂（ピアノ三重奏）　J・B・ストデニー外

當代一流　爭覇血戰譜（9）

――〔飯塚氏一回戰二人目〕――

香落七段▽飯塚勘一郎
四段▼中村熊治

三局　〔圖は六三銀迄の局面〕

『持駒』▽飯塚氏　ナシ　▲中村氏　『同前』

	九	八	七	六	五	四	三	二	一	
	v香	v桂				v金		v桂	v香	一
		v飛			v金	v銀	v王	v角		二
			v歩	v銀		v歩		v歩		三
				v歩	v歩		v歩		v歩	四
	v歩	v歩	歩							五
			銀	歩	歩				歩	六
	歩	歩	角	金		歩	歩	歩		七
	飛						玉			八
		桂				金	銀	桂	香	九

▽四八銀（2分）
▼五三銀（5分）
▽二八玉
▼四四銀（24分）
▽四六歩（9分）
▼五五歩
▽同　歩
▼同　銀
▽四七銀
▼五四銀（4分）
▽五六歩（13分）
▼四四銀（1分）
▽三六歩（2分）
▼四二金ヨル
▽三八金（8分）

持時間各七時間　消費時間　▽一時間六分　▼一時間五十七分

觀戰記（一）

雙龍子

桂の捌きに一言

局面は六三銀と至極穩健に當面の策を講じたところまで

今日は飯塚六段の手番、早速四八銀と應じた、この銀は二八玉と寄つて三八銀と締るやうで中央が薄くなる、前局に六七金と上つた意味としては五七銀と働く用意が必要であるし、又五八飛と中央に轉ずる味ひの方が敵の壓迫に抗し易いと思ふ

中村四段の五三銀はこゝで七四歩と突いて歩を得つゝ七三桂と跳ね出す味もある、今直ちに五五歩と突くと同歩、同角の時五八飛と强く出られ、二二角と引けば五六金と逃られて面倒になつてしまふ

だが桂を行使するに當つては前後關係の布陣に深甚の注意を拂はなくてはならないことを初心者のため特に注記します

講評

日本將棋聯盟會長　八段　金易二郞

急ぐこと禁物

飯塚六段の二八玉は五七銀と上つては玉の防備が薄くなりすぎるのを懸念してゐるやうだが、しかし四六歩と突いて早く四七銀と立ち、中央を手厚くする方が本筋であらう

この場合玉の防備は急ぐことはあるまいと思はれる、たゞ注意をして、そこで五筋から逆襲戰を開したら――と思ふのだ

中村君の四四銀は相當以上の時間を費してゐるが効果的の手ではない

飯塚君の五五同歩は已むを得ない、例へ一時的に五筋に面倒が起つても、まだ四八銀の位が低いので外にいゝ手がないのである

次の五六歩、これは絕對で五八飛と廻ると六五歩と攝襲せられ二つの銀を動員せられて苦境に陷るは必然である

中村君の四二金ヨルは、四三金と直ぐ立つのが常道の順運びであるが、五二飛廻りを狙つてこの方が強かである

飯塚君の三八金の締りは、三八飛と廻るやうな味を狙ふ人もあるが、七六銀、及び六七金が左翼に偏しすぎてゐるので玉頭の戰ひは當然不利であるし、特に自玉の防備さへ全ふして置けば敵から急激な仕掛けを防ぐことが出來るのである

これに對し中村君がどう攻めて香總を殺伸させ得るか興味の深いものがある

その判斷を考ふる時、讀者諸氏は實戰に好個の參考資料となる筈です

勇士物語　加藤清正

夕六時・コドモノジカン

皆さんは加藤清正といふ昔のえらい大將を知つてゐますね。清正公は恰度今から三百七十四年前の恰度明日、尾張の國の中村に生れました。

清正公の父といふのは加藤彈正清忠といひ、もとは堅とした武士でしたが、病氣の爲今は落ちぶれ、大變貧しく此の中村に暮してゐました。

それは永祿五年六月二十四日、すがすがしい初夏の朝、背戶の小藪に鶯が囀音をたてゝゐる朝のことでした。珍しくも清忠の家に赤ん坊の泣聲が起りました。此の赤ん坊が後に海外まで勇名を轟かすやうな英雄豪傑にならうとは……

今日の放送は清正の誕生から始まり十五で爺人を走らせ、十三歲の時後の太閤、當時織田信長の臣木下藤吉郎秀吉の許へ引取られ、慶長十六年の六月廿四日に大往生を遂げる迄の五十年間の勇ましい物語りです

金の城音樂童話會

通俗講座（午前十時半）
人間加藤清正を偲ぶ

總督府學務局囑託　加藤灌覺

◇……我帝國に於ける武將の中の武將と謳はれ殊にこの朝鮮の方にも最も多くの緣故を持たれました所の贈從三位加藤清正公が薨去せられましたのは今を距ること三百二十五年の昔に當る慶長十六年六月二十四日の事でありましたから恰も今日は其の御薨後の日に當るのであります

◇……今や想ひを三百二十五年の昔に馳ましてこの偉大なる名將を懷ぶにつけましても、これまで普通に紹介されてまゐりましたところの其の偉の大部分はいつもながら其の武勇にのみ偏して重きを置かれてゐますのに鑑みました結果、今回は人間清正を偲びますといふ題目の下に同公が朝鮮に渡られました文祿の元年以降

◇……その薨去せられますまでの間に常に德を布かれて禮節に厚く且つ文雅もあり趣もあつたといふ樣な、さうした特殊な一面を御紹介申上げて大方諸賢の御示教を仰ぎたいと思つてゐるのであります

經濟講座
株式會社經營の話

京城高商教授　吉川義弘

廿三・四兩日午後一時

株式會社組織の營業が增加するに從つて直接間接に種々の交涉を日常生活上我々は持合すのでありますが、從つて確實に資本金の多少によつて其の堅實性を見定め、或は經營の高低に從つて其の成績を判斷するだけでは不十分で進んで內部に立入り如何にして經營が行はれるものであるかを十分に知ることが必要と感ぜられます、今回は株主、株主總會、取締役及び監査役に就いて御話するつもりです

講演（午後七時半）
勞働大衆の健康に就て

醫學博士　暉峻義等

●・健康なる身體の中に健全なる精神が宿る、否完全にして充實したる健康こそ人格の最もよき表現である。最善の健康狀態には最も秀れたる產業能率が育くまれ、健康を基として技術や能力が發展する

●・働く人々の健康こそ國家產業の基調であり、それは又同時に勞働する人の最も大切な資本であるが故に勞働大衆の生活の安定は一つに立派なる健康狀態とその健康とに依存するものである

●・從つて產業政策は健康政策でなければならず、健康政策は勞働する國民大衆を目標として樹てられねばならぬ

青年の時間（夕六時廿五分）
三つの養ひ五つの戒め

香坂昌康

香坂氏は大日本聯合青年團理事長です

私は此の間、伊勢神宮を參拜に參りました、それから各地の建國に最も御由緒深き神宮、山陵を巡拜したのでありますが、最後に熱田神宮の參拜を終りました時、ふと私の頭に何處から來たとも知らず浮び出たのでありました、私には何だか神秘的にさへ思はれるのであります、それに更に五戒とい……

俚謠（夜八時十分）

＝（奈良市方四小學校講堂より中繼）＝

（イ）木挽唄　大和初瀨町　武田倫次郎

へ木挽さんと聞きや名も懷かしい
へわしの爲領は山中で木挽さんと一升飲みくらうて松のどん前映え画や
へ木挽き木挽きと山中で休めど小判並べて長者ぶる

（ロ）初瀨音頭　大和初瀨町　登森友吉　武田倫次郎

へ初瀨の觀音さんに振袖着せて奈良の大佛さんを聟に取る
へはつせお寺は石の出たところ長い廊下に牡丹咲く
へ初瀨の牡丹に吉野の櫻龍田紅葉に奈良の藤
へ初瀨の舞台から化粧坂見ればお伊勢語りが笠さげて
へ奈良の都の十三鐘は鹿を殺して石子詰め
へわたしやおた福初瀨の牡丹はなが低うても人が好く

阿波共同汽船出帆
威海衞、芝罘、大連行　利通號　六月十八日午前入港　六月二十日正午出港
威海衞、芝罘、大連行　第二共同丸　六月廿二日午後入港　六月廿四日午前出港
鎭南浦、大連、天津行　十六共同丸

長山丸　七月一日午前八時入港　七月二日午後出港
▲朝鮮鐵道局特定運賃貨物取扱
連絡運賃貨物取扱仕候
乘客切符發賣所　ジャパン・ツーリスト・ビューロー京城三越支店內
仁川港海岸町　代理店　野口商會　電話二四番・一七三番

朝鮮郵船定期出帆
△印般客御斷り
東京行　橫濱、門司、名古屋、清水、東京
大阪行　下關、神戶、大阪
慶州丸　六月十八日
漢江丸　六月十九日
鹿兒島行　博多、長崎、鹿兒島、三角行
上海行　青島、釜山、清津、上海
平安丸　七月二日
青島行　芝罘、大連、青島　六月十八日
會寧丸　六月廿七日

近海郵船仁川出帆
臺灣行　釜山、大連、基隆、高雄
岩手丸　六月十九日
岐阜丸　六月廿八日

沿岸航路出帆
海州行　浦江丸　六月廿二日
蘇江行　沿岸臨時出帆　每月十回往復
仙手行　每、出帆、麗水、當田
浦寄港、九隝島、白石浦臨時寄港
朝鮮郵船株式會社代理店
日本近海郵船株式會社代理店
大連汽船株式會社代理店
朝鮮運送株式會社
仁川支店回漕部
電話代表番二（八〇）番

九州郵船株式會社
釜山出帆
○博多行　每日午後十一時
○對馬行　每月十二回午後二時
一日四日六日九日十一日十四日

○下關行　每月六回午後六時
十六日十九日廿一日廿四日
詳細は左記へ御照會被下度候
釜山府第一棧橋
九州郵船株式會社出張所
電話二四一二

尼崎汽船出帆
下之關、阪神行
九州丸　六月十八日　六月十九日
赤城丸　六月十日　六月十一日
正生丸　六月二十日　六月廿一日
伏見丸　六月廿三日　六月廿四日
玉栄丸　六月廿四日　六月廿五日
右之通り二御座候間精々御利用被下度候
仁川府海岸町
合名會社尼崎汽船部代理店
高杉商店回漕部
（出帆係專用）電話一〇三八番

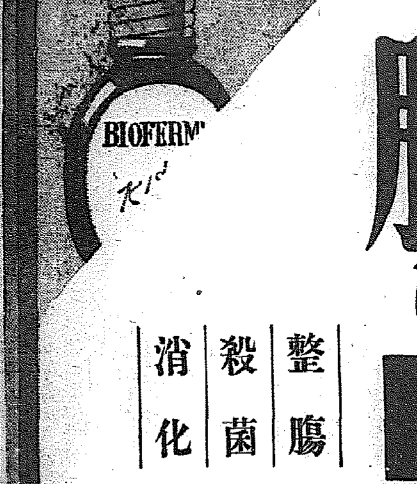

腸にビオフェルミン

整腸　殺菌　消化

ビオフェルミンは腸管內有害細菌を殺滅し、腸機能を調整するほか澱粉及び蛋白質を消化する作用を有し、腸內腐敗・異常醱酵・毒素吸收に因る中毒現象を豫防するを以て、腸疾患に對する合理的藥劑として廣く醫界に重用せらる。

〔適應症〕腸カタル、醱酵性下痢、消化不良、鼓腸、食傷、常習便秘、脚氣、小兒下痢、綠便、老衰病の治療及び傳染性腸疾患の豫防

（粉末と錠劑・各地藥店にあり）

發賣元　製造元
武田長兵衞商店　神戶衞生實驗所
大阪市道修町　神戶市二宮町

36―231(O)

●「あなた」「なんだい」「頭が痛いワ」「ノーシンがあるよ」●

西勝造鑑製
新整腸劑
クリマク

宿便排除に
常習便秘に
胃酸過多に
胃腸疾患に
脂肪過多に

應適症
便秘「腸麻痺」
常習秘結症
脂肪過多症
胃酸過多症
慢性下痢症
酸性胃弱（嘈囃）
姙娠性嘔吐
口腔炎
皮膚諸疾患
子宮內膜炎

トレモリエール博士曰ク「宿便」無き人は病に冒されず
グレアゴール博士曰ク　病氣は殆ど皆「宿便」より起る
アントアーヌ博士曰ク　・疾病に罹り易きは「宿便」あるが爲めなり
シレー及スチーフエル博士曰ク　・健康者に「便秘」なし
リー博士曰ク　・萬病は「便秘」が原因なり

（全國各藥店ニアリ）

製法特許

製造發賣元　東京市杉並區高圓寺二
六大製藥研究所